京城日報
本日朝夕刊共六頁 朝刊

援蔣米機と空中戰
忽ち七機を擊墜破す
陸鷲 桂林、零陵を空襲

【南京十二日同盟】支那派遣軍報道部十二日午後六時三十分發表＝わが戰鬪飛行隊は十二日午前大擧して湖南、廣西兩省に進攻し桂林および零陵飛行場上空において米空軍と壯烈なる戰鬪をなし、確實にその四機を擊墜し三機に命中彈多數を加へたるほか、地上にありし三機を擊破して全機無事歸還せり

敵遺屍九百九十四
河北省剿共綜合戰果

【石門十二日同盟】河北省中部、南部、西部における○○部隊十月中の剿共戰綜合戰果次の通り
交戰回數四百二十九、交戰敵兵力三萬八千三百二十、敵遺棄死體九百九十四、捕虜七百二十八、(鹵獲品)小銃五百二十七、迫擊砲七、輕機五、洋砲百二、手榴彈二千四百二十三、其他武器彈藥被服多數

經濟協力態勢全し
連絡會議出席の田中總監車中談

【安東にて井垣特派員發】大陸經濟の相互援助協力態勢を確立する「第二回大陸連絡會議」に朝鮮代表として出席した田中政務總監は朝鮮の重要政策の提示、鮮滿華蒙四地域の戰時强化に顯著な成果を收めて十二日午後零時四十分安東驛通過の「大陸」で伊藤專賣局長らと共に歸任したがこれよりさき奉天まで出迎への記者に對し左の如く語つた

◇……會議の成果は極めて大きかつた、政治、經濟、民族の諸問題につき各代表間に忌憚なき意見の交換が行はれたが、なんといつても會議の焦點は經濟問題であつて、大東亞戰爭完遂の日本の使命に鑑み相互共に眞劍に協議し、對日經濟寄與に全幅的協力をなすの態勢が整へられたことは深い意義をもつものと考へるがその具體的內容に就ては話せない

◇……在滿支半島人の問題であるが、これも各代表に對し意見を披瀝し半島人の錬成につき各方面ともに十分なる協力をして貰ふことになり、特に半島人の就職についても心配をしてもらふことにした、勿論半島人の中にはよからざる分子も見えるが、それらのものをして生業につかしめ、皇國臣民として恥しくないやうにするためには各方面の協力が絕對に必要でこの點諒解が成立したことは嬉しい極みだ

◇……滿洲國の武部長官も在滿半島人の錬成については具體的にやると言明され、また華北などではすでに半島壯丁訓練所を協勵會が主催となつて結成し、活潑に訓練してゐる姿を今回查閱したが、すくすくと健全に育まれてゐる事實に接し大きな喜びを感じた

◇……最後に滿洲國在住の半島人に一言したいことは盟邦に住むとはいつてもやはり外國であるから特に滿系の協調を保ち生業に勵み、半島人の眞價を發揮して貰ひたい、殊に徵兵制が實施されることについては滿洲に住む半島人も勿論 陛下の御名にあづかるわけであるから醜の御楯たらんとする感激を胸にをさめ、帝國軍人への道に勵んでもらはねばならぬ

海務院局長會議

【東京電話】海務院ではさきに閣議決定した『戰時港灣荷役力緊急增强に關する件』につきその實施に萬全を期するとゝもに當面の諸問題を協議するため十六、七兩日本省に全國海務院局長會議を開催することとなつた

田中總監さく夜歸任

北京で開かれた第二回大陸連絡會議に朝鮮側代表として出席の田中政務總監は伊藤專賣局長、松坂秘書官を帶同、十二日午後九時廿三分京城驛着列車で歸任した、驛頭には山下警務、水田財務、上瀧殖產各局長をはじめ官民多數が出迎へた【寫眞＝京城驛着の田中政務總監】

閣議決定事項(十二日)

一、會計規則等戰時特例中改正件
一、司法部內臨時職員設置制中改正の件
一、監獄官制中改正の件

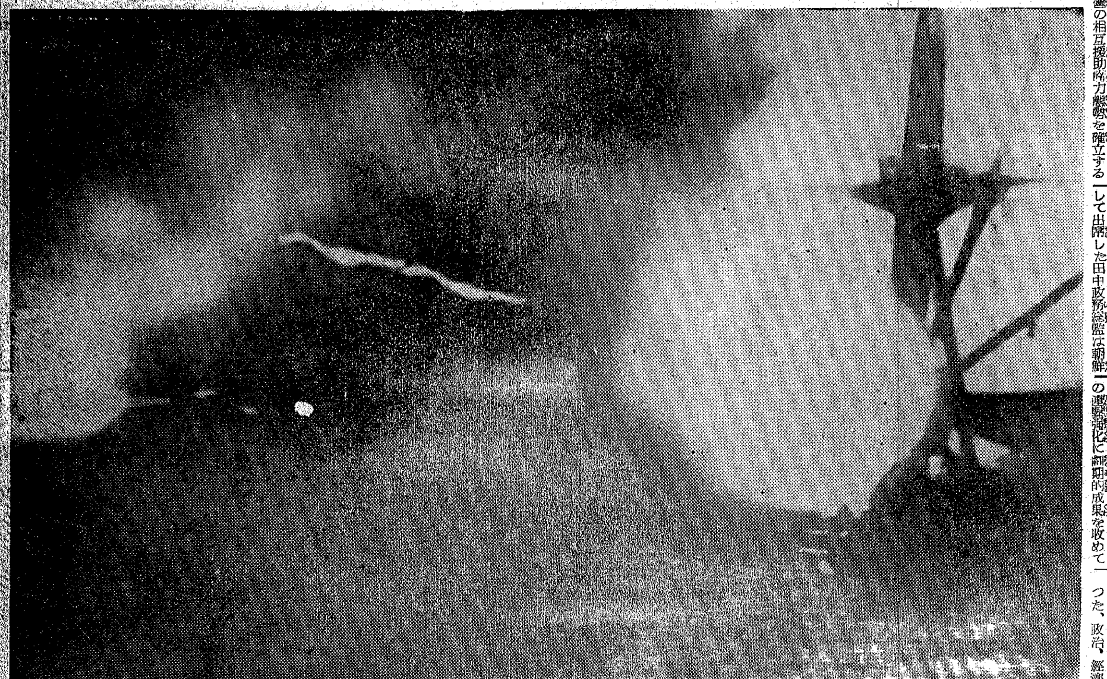

壯絕南太平洋海戰 十月二十六日夜サンタクルーズ諸島北方における我激戰の一瞬・寫眞は(右)咆吼するわが主砲(中央)彼我砲彈の光芒(左)わが必中彈を浴び遁走する敵艦(海軍省許可第四五七一號 川島報道班員撮影・提供海軍省)

獨部隊ビシーに到達
マルセイユにも進駐

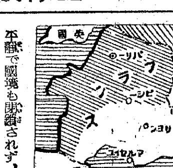

【ビシー十一日同盟】フランス非占領地帶に進駐した獨軍部隊は十一日ビシーに到達したが市內には入らず郊外に駐屯した

【ビシー十一日同盟】マルセイユ來電によれば獨軍進駐部隊は十一日夜マルセイユに到着した、マルセイユ市當局は市內の劇場、カフエーなど一時閉鎖し全市極めて靜肅に獨軍を迎へた

【リスボン十二日同盟】ビシー放送によれば、獨軍進駐部隊は早くもフランス、スペイン國境ピレネー山地一帶の作戰的要點に到達それぞれ配備を完了したと傳へられる、バルセロナ來電によれば地中海寄りの東北國境だけでも獨軍は數ケ所の國境都市に進駐した模樣である、國境地帶は目下きはめて平靜で國境も閉鎖されず、スペイン側はなんら平常と異なるところはないと傳へられる

事態の展開を注目
米英の北阿侵略 兩相閣議で報告

【東京電話】米英兩國の佛領西北アフリカ侵略に對して獨伊は南フランス、コルシカ島などに進駐を斷行、フランスの對米國交斷絕と相俟つて世界的波瀾を捲き起し、スペイン、トルコなど中立諸國の動向も注目されてゐるが十二日の繰上げ閣議において東條首相兼陸相、谷外相はそれぞれ北阿の新事態に基く世界情勢に關し左の如く報告し、米英の不法侵略に對する獨伊の英斷措置は完全なる獨伊佛の意見一致の上に斷行されたものであり、北阿問題をめぐる世界情勢に對し帝國政府は重大關心を拂ひつつある旨を强調した

ドイツは米英の北阿侵略に對し電光石火佛國非占領地帶に進駐し同時に北阿の重要據點チュニスに空軍ならびに落下傘部隊を急派した、今回の行動は事前に獨伊佛三國間に緊急事態に對處する完全な諒解が成立してゐたやうだ、事態は單に北阿だけに止まらず、スペイン、トルコなど中立諸國の動向にも重大影響を與へるものと見られ、帝國は多大の關心をもつてこれが事態の展開を注目してゐる

チュニジヤ消燈令

【リスボン十二日同盟】ビシー來電によればチュニジヤ駐屯佛軍司令官は事態の急變化にかんがみ治安確保のため十一日チュニジヤ全域に消燈令を布いた

佛軍必死の抵抗 西阿戰線
ペタン元帥 休戰說否定

【ビシー特電】(十一日發)ペタン元帥は十一日フランス軍總司令官の名においてアルジェリヤの佛軍現地軍當局に對しアルジェーの對米休戰協定を斷乎否認し且本國の命令に絕對服すべき旨布告を發した

【ビシー十一日同盟】フランス政府當局は十一日アフリカ植民地の守備軍が反樞軸に對する抗戰を停止したとの報道を正式に否定し佛軍は依然必死に抵抗してゐると發表した

上陸說を否定

【ビシー十一日同盟】チュニス來電＝チュニジヤ防衛佛軍當局は十一日外國軍隊がチュニジヤに上陸したとの報道を公式に否定した、チュニス市には目下夜間外出禁止令が布かれ茶寮、カフエーなどは午後五時以後の營業を禁止された十一日チュニス市に空襲警報が發せられ市民を一時緊張させたが敵機は姿を見せなかつた

在上海佛鄕軍打電 ビシー政府を支持

【上海十二日同盟】米英聯合軍の佛領北阿侵入に對し上海にある佛在鄕軍人ならびに革命義勇軍支那支部は十二日ビシー政府を絕對支持し忠誠を誓ふ旨の決議を採擇ペタン主席宛打電した

ノゲス總督 戰況を報告

【ビシー十二日同盟】去る八日米軍の不法上陸以來佛植民地軍を率ゐて勇戰を續けてゐた佛領モロッコ總督ノゲス將軍は十一日突如空路ビシーに歸還、直ちにペタン首席にモロッコの戰況を詳細に報告した

ド・ゴール派非難 スペインの反響甚大

【リスボン十一日同盟】獨軍の佛非占領地進駐とともにスペイン政府の動向は各方面の關心を惹いてゐるが、マドリード電は獨軍の進駐に對するスペイン國民の反響を次のやうに傳へてゐる
獨軍の進駐はアリバ紙の號外で傳へられセンセーションを捲き起した、道往く人は號外賣子めがけて殺到し號外の奪ひ合ひだ街の此處、彼方や、喫茶店では議論續發の有樣であるが、ド・ゴール派の佛領北阿での策動を猛烈に非難するものが多いのは注目を惹いてゐる、警察當局は示威運動を一切嚴禁してをり、秩序は整然と保たれてゐる、當局は共產主義者の妄動を未前に防ぐため數百名を抑留處分に附してゐる

社說 北洋の護り愈よ固し

一

米國が太平洋における全面的劣勢を挽回すべく、機會あらば對日反擊企圖に出でんとする態勢を示してゐることは最近における米國國內情勢がそれを端的に物語つて居り、現にさきのソロモン海戰や南太平洋海戰は明らかにその具體的現れであるといつてよい。勿論我に金甌不動の構へあり、かゝる米國の反攻をおそるるものでないが、その執拗なる企圖は米國のもつ物量的戰力と共に十二分に警戒する要がある。

二

果して、十一日の大本營發表によれば、アリューシャン方面への敵機襲來は六月十二日以降十月末日までの百四十餘日間に八十一回に達したとある。しかも敵は、戰爭が世界に誇る例の「空の要塞」を首め優秀機を動員し、數機或は十數機の編隊を以つて、殆ど連日連夜の空襲を繰返して來てゐるのである。

勿論勇猛果敢なる我が空陸部隊の邀擊によつて、敵の執拗なる反擊企圖はその都度破碎され、我が北洋の護りは正に嚴たるものがあるのであるが、敵のかゝる企圖は今後とも更に勢を新にし、度を加へて來ること必定であつて、この際斷じてこれを侮つてはならぬのである。

三

米國の所謂對日進攻路は大別して東北方よりするものと東南方よりするものとがあり、それに支那大陸を基地とする所謂空の第二戰線なるものが考へられるのであるが、東南方よりする反擊企圖は既に我方によつて手酷しく痛擊を喰つて居り、空からの第二戰線なるものも、僅かにコン派的な擾亂を繰返し得るに過ぎぬ。かゝる情勢からして想像されるところのものは敵は今後北方よりする反擊に作戰の焦點を置いて來るであらうといふことである。

四

米國が最近シヤトルを起點としてアラスカに至る總延二千六百キロの所謂アラスカ公路の完成を公表し、この輸送路を利用する對日反擊を大々的に宣傳してゐることは勿論自國民の不平不滿をなだめんとする欺瞞の一策でカラ宣傳であるとしても、かゝる意圖の十二分に存在することは容易にこれを想像し得るのである。アリューシャン方面へのかゝる頻繁なる敵機來襲もまたその企圖に基くものと見えよくこゝに我々の注意を要するものが大いにあると思ふのである。

五

而して、これを見、これを聽くにつけても、我々のまた痛感せずにはゐられないのは敵の北方進攻路に立ち塞り、嚴として北洋の護りに就きつゝあるアリューシャン方面帝國陸海軍部隊の奮戰である。日毎に襲來する敵機の下、嚴寒と戰ふのみでも並々ならぬ勞苦であらうと察せられる。我々はこの北方第一線將兵に心からなる感謝を捧げると同時に、我々がこの安泰なる國土に、何等の憂ひなく生業に邁進し得ることの一に北洋第一線將兵の敢鬪によるものであることを深く銘記し、盡忠奉公の誠をつくさねばならぬ。

定期敍勳

【東京電話】長き勞りでは福山陸軍中將ほか文武官四千百八十七名に對し定期敍勳並に二百八十七名に對し遡及敍勳の御沙汰あらせられた、主なるものつぎの通り

陸軍中將勳一等 横山 勇
授旭日大綬章
海軍中將勳一等 草鹿 任一

朝鮮關係

陸軍中將勳二等 奈良 晃
陸軍中將勳二等 山內 正文
海軍中將勳二等 清水 光美
陸軍中將勳二等 赤鹿 理
敍勳一等授瑞寶章
海軍中將勳二等 新見 政一
海軍中將勳二等 杉山 六藏
敍勳一等授瑞寶章(七月八日附)
朝鮮總督府事務局長 大野 謙一
敍勳三等授瑞寶章(各通)
慶尙北道知事 高尾 甚造
京畿道知事 高 安彥

商議永年勤續者表彰

十二日開かれた朝鮮商議定時總會席上で表彰された鮮內商議永年勤續職員氏名は左の通り(括弧內の數字は勤續年數)
▲開城(理事)宮內益男(廿四年)▲平壤(主事)立川福雄(十七年十月)▲同(雇員)谷山康男(十七年四月)▲木浦(書記)安田作四郎(十六年八月)▲大邱(同)大山武彥(十五年九月)▲木浦(理事)油谷保三(十五年八月)▲仁川(書記)高井銀藏(十五年四月)▲釜山(主事)笹澤一(十四年十一月)▲鎭南浦(書記)西本德五郎(十四年十月)▲平壤(同)岩田彌披知(十四年六月)▲京城(主事)桐木重吉(十四年六月)▲仁川(理事)渡邊政喜(十四年二月)▲釜山(書記)谷村 (十四年一月)▲仁川(同)南川永治(十三年三月)▲釜山(理事)上田耕一郎(十一年九月)▲平壤(主事)朴尚僖(十一年八月)▲同(書記)成川輝一(十一年三月)▲京城(主事)竹內唯海(十年十一月)

神戶丸、天山丸と衝突沈沒

【東京電話】上海に向つて航行中の東亞海運所有神戶丸が十一日午前五時四十分揚子江河口で日本郵船所有天山丸と衝突、兩船とも沈沒した椿事について十二日午後四時遞信省から次の如く發表した
遞信省發表(十二日午後四時)東亞海運汽船株式會社所有神戶丸は上海向け航行中、十一月十一日午前五時四十分頃揚子江口東方約九十浬の地點において日本郵船株式會社所有天山丸と衝突せり、急報により帝國海軍航空機および護衛艦ならびに附近航行中の船舶の協力を得て救援に努めたるも遂に兩船とも沈沒するに至れり、兩船乘員は其の大部を救助、死傷四十六名を收容なほ目下極力人員搜查中なり

刑務所長會議 來る十九日から三日間開催

全鮮刑務所長會議は來る十九日から三日間總督府第三會議室で開催されるが、第一日は總督訓示に引續き宮本法務局長から注意、概況報告、諮問事項の答申があり、第二日は關係局長からの希望、諮問事項の答申、提出意見の陳述が行はれ、第三日は講演協議に移る筈である、なほ廿一、廿二兩日は京城刑務所で武道大會を開催し廿三日は若草町本願寺で物故刑務職員慰靈に在所者の追弔會を行ふ豫定である

前田大將遺骨十四日帝都へ

【東京電話】ボルネオ方面で陣歿した前ボルネオ方面陸軍最高指揮官前田利爲大將および同副官臼井少佐、陸軍技師岡野飛行士の遺骨は十四日午後三時廿五分東京驛着列車で無言の凱旋をする、なほ葬儀は來る廿日東部軍司令部葬で行はれるが、葬場その他は未定である

齋藤總務長官香港到着

【香港十二日同盟】陳廣東省主席の台灣訪問に對する答禮をかね南支方面視察中の齋藤台灣總督府總務長官は十一日午前空路香港に到着、磯谷總督、南支方面海軍部隊指揮官を歷訪、午後は長谷川台灣總督代理として○○病院に白衣の勇士を慰問した

消息

◇金子定一少將(大日本興亞同盟鮮滿部長)新任挨拶のため十二日來社

古賀峯一大將 汪主席らを訪問

【南京十二日同盟】今回の海軍異動で揚子江方面艦隊司令長官に榮轉した前支那方面艦隊司令長官古賀峯一中將は十一日午前十時南京着、汪主席、畑總司令官を歷訪、挨拶かたがた正午汪主席の午餐會に臨み、午後は大使館の場內代理大使の茶會に出席、夜は畑總司令官と晚餐をともにしながら種々懇談した、廿二日は正午海軍公館に日華要人を招待お別れの午餐會を催し離任の挨拶を述べ、二時廿分發寧路歸國した

今泉定助先生 皇道宣揚大講演會
大東亞戰爭の眞意義に徹し、國內總力を結集して、完全なる國防國家體制を整備せんが爲めには、國民の一人々々が、銃後において、國體を明徵にし、國體の本義に徹せねばならぬ。特に『皇國臣民たるの錬成』と『道義朝鮮の確立』を當面の課題とする半島においてはこの事たるや正に喫緊にして重要なる責務である。こゝに鑑みるところあり本社では今回わが國學の最高權威今泉定助先生を聘し、左記日程により『皇道宣揚大講演會』を開催、比類なき我が國體の本義を明かにし、皇道を宣揚し、銃後國民精神生活の糧とせんとするものである。眞摯なる御來聽を乞ふ次第である。
今泉定助先生
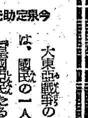
開催日程
京城 十八日 午後二時 府民館
平壤 廿一日 午後七時 公會堂
咸興 廿三日 同 同
大邱 廿五日 同 同
釜山 廿七日 同 同
入場無料
主催 京城日報社

保健飲料 日東紅茶
元賣捌 三井物產株式會社
元製造 三井農林株式會社

痔疾にロントナール
世界最初のアゾ色素劑
本劑の主劑ロントヒンは殺菌止血力と共に癒創力が非常に强く痔核內の細菌をも殲滅するので、効果は頗る迅速である
價 一円・二円・三円
販賣元 大木合名會社
發賣元 東邦新藥株式會社

日本評論社新刊
支那及印度經濟論 經濟學博士 財部靜治著 A5判上製二九〇頁 價二・五〇 送二〇
我國統計學界の耆宿として不朽の貢獻を殘した故財部先生は夙に支那及印度問題の重要性を認め、半生を東亞社會經濟の研究に沒頭された。ここに收める十數篇は何れも先生の緯密なる索志と精緻なる研究を傳ふる不滅の文字である。
北支那の農業經濟 上卷 滿鐵調查部編 A5判並製三四〇頁 折込表一四枚 價三・〇〇 送二〇
我が北支對策が治安問題と密接不可分なるかぎり、いかに些細な農業問題も無視しえない。本書は滿鐵北支經濟調查所の手に成る北支農業の精緻なる實態調查であり、北支政策の基礎資料として唯一の權威を誇りうるであらう。
東印度の經濟 山田文雄著 經濟全書 第十五卷 B6判並製三三八頁 價一・二〇 送一五
大東亞戰爭勃發直前嚴しく現狀を說示された著者が、南方共榮圈に於て最も重要な經濟地域たる東印度諸島の歐米資本主義による文化的經濟的開發の狀況を詳說して、今後の再建設の任務を探る

中央公論社の新刊と重刊
東京驛前丸ビル五階 振替東京三四番
校異源氏物語 芳賀矢一博士記念會編纂 責任編輯 池田龜鑑 定價百二十圓 送料二圓 【內容見本呈】
東西六大畫家 武者小路實篤著 (レムブラント・セザンヌ) A5判 價二・五〇 〒二〇
音樂と生活 園部三郎著 現代生活と音樂とのつながりを、一つ一つの紐帶をたどつて、銳いすぐれたる精神を以て思索し、批判し、證實する音樂の本質をめぐる論文集。(價一・八〇 〒一〇)
結婚訓 穗積重遠著 價一・三〇 〒一〇
二十世紀の神話 ローゼンベルク著 吹田・上村共譯 價二・八〇 〒一〇
ともだち文庫 文部省推薦
海の實驗室 寺尾新著 價一・五〇 〒一〇
戰場の月 山本和夫著 價一・五〇 〒一〇

目黑書店新刊 東京神田駿河臺三 振替東京二八〇九
師道と弟道 名大講師・醫博 竹內芳衞著 規格B6 三一六頁 定價二円八十錢 送一〇
國民訓練論 文部省囑託 野瀨寬顯著 規格B6 六八頁 定價一円 送一二
大陸の思想戰 廣島高師敎授 丸山學著 價二円五十錢 送二〇
北京 轉換する古都 廣文大助敎授 佐藤淸太著 價三円 送二〇
大東亞新秩序建設の意義 文部省敎育調查部編 定價一円八十錢 送二〇

東洋經濟新報社編
日本經濟年報 昭和十七年第三輯
第五十輯記念特輯號!! B6判四〇〇頁 定價二円 〒一六
戰爭も長期戰段階に入つた今日我國戰爭經濟力の檢討こそ、國民にとつて最重要の課題である。第五十輯記念號たる本輯はこの重要課題に、眞正面から銳利なメスを加へてゐる。
主要內容 日本戰爭經濟力の檢討・世界戰の成熟と各國の動向・共榮圈建設の基底、日本經濟
東洋經濟編 創刊號 地方金融の檢討 ＝大戰下地方銀行特輯!! B5判一四五頁 定價一・〇〇 〒六
東洋經濟新報社 東京日本橋本石町三ノ二 振替東京六五一八

目標に向ひ猛突進
各官廳の職域貯蓄
機構を更に强化整備

【東京電話】國民貯蓄の增强は戰時下の重要國策として官民ともに格段の努力を傾注して來たところであるが、最近の成績に徵するにその結果は未だ充分ならざるものがあり本年度第二四半期の貯蓄實績はすでに發表されたごとく四十億二千六百萬円に止り本年度國民貯蓄增加目標額二百卅億円達成のためには下半期において格段の努力を要する現狀にかんがみ大藏省ではまづ官廳における職域貯蓄を一段と强化する方針を決定、この程右に關する要綱の成案を見るに至つたので十二日の閣議において賀屋藏相よりこれが實施要綱を說明正式決定を見た

しかしてこれが實施期については行政機構簡素化に伴ふ官廳職員待遇改善すなはち本俸の一割相當額の戰時勤勞手當ならびに家族手當の增額が行はれる十一月より開始することになつた、從來各官廳はそれぞれ各職別に職域貯蓄組合を設け、貯蓄に努力して來たが、その貯蓄率は官廳によつて相當の相違があり、また職員中には右の職域貯蓄に洩れてゐる向も見られたので今回各官廳ごとに國民貯蓄組合法にもとづく職域貯蓄組合を設け各官廳における貯蓄機構を整備統一しもつて率先國民貯蓄の强化に資せんとするものでその實施要綱は大要次の如くである

一、官廳職員にして俸給給料などが極めて少額でかつ扶養家族を有するもの（大體月俸五十円以下のもの）を除き月收の額に從ひそれぞれ一定の率により貯蓄せしめることゝし五百円を超える高額所得者には二十五パーセント以上に達する率を課する（戰時勤勞手當は本貯蓄に含まれるが家族手當は除外される）

一、賞與についてもそれぞれ所得額に應じて貯蓄標準を定める

一、本貯蓄の實施に當つては諸般の事情を考慮し次の如く斟酌する、すなはち扶養家族なきものについてはさらに一層高率の貯蓄をなさしめる、また六大都市およびその近郊に居住するものに對しては一定の低減率を適用する

一、本貯蓄組合は一官廳一組合とし組合長は各省にあつては次官地方にあつては地方各官廳の長官とす

戰爭生活の實踐
本年掉尾の常會事項

【東京電話】大詔を奉戴して早くも一年、その記念日を迎へるに當り銃後國民はあの感激を新にし銘銘の脚下をしつかり踏固め、國內これ戰場なりとの心構へをもつてあくまで勝拔く決意を固めなければならないが、大詔奉戴日を中心にして開かれる十二月の常會の徹底事項が、大政翼贊會から十二日發表され戰力强化、戰爭生活の實踐など近く翼贊會が起す新國民運動の內容を盛り込んで各種の申合せを行ふことになつた、常會徹底事項はまづ十二月八日の行事として早朝から午後五時まで各戶一齊に國旗掲揚正午からのラジオによる大詔奉讀にはなるべく隣組毎に集まつて放送を謹聽するなどについて大要左のごとく指示してゐる

▲戰力の强化に

一、十二月だけで五十億貯蓄を達成しよう、昨年は十二月八日から月末までに三十億貯蓄をやり遂げ見事昨年の目標額百七十億を達成した本年は昨年以上に頑張つて是非とも十二月中に五十億貯蓄をやり遂げ本年の目標額二百三十億の達成に努めよう、そのため國民貯蓄組合へは全國民洩れなく加入するとか賞與歲末臨時收入は出來るだけ貯蓄公債消化に振り向けまた生活切詰め興亞遊興の廢止で貯蓄を增すよう工夫しよう

二、增産に懸命の努力をしよう、米英は尨大な戰力を恃んで反擊の時期を睨つてゐる國防造船に關係ある工場鑛山その他各種の事業場に働く人々食糧增産に働く人々は一人々々が敵數人に當る戰鬪力をもつて敵の生産力に打ち勝たう

三、空の護りを固めよう、常に國土防衞の尊い任務を自覺し、防空資材の整備點檢を怠らぬやうまた附近防空監視隊の慰問激勵を行つてその御苦勞に感謝しよう

▲戰爭生活實踐

一、町內會や隣組を通じ配給消費を適正化しよう、今度全國都市町內會には實情に應じて消費經濟部が設けられそのもとに、小賣業者や消費者とが配給について互ひに相談し合ふ配給協議會が設けられることになつたそこで（イ）消費者と業者とは互ひに戰友愛で結び合ひ明朗な配給の秩序を樹て闇取引、不正慣行、買漁りなどを絕滅しよう、（ロ）、切符制や登錄制の円滑な配給に協力しよう（ハ）隣組の共同買出し輪番制などを定め出來るだけ買物行列を解消しよう（ニ）家庭生活の無駄をお互ひに協力で省かう（ホ）軍人援護を强化しよう、自分達の町內會、部落會、隣組から出征されてゐる兵隊さんに慰問袋慰問文などを怠らず送り遺族家族の慰問や手傳ひもしよう

二、戰時下の輸送力强化に協力しやう、戰時資材や生活必需物資の輸送を少しでも多くするためこの際遊山や不急の旅行は絕對にやめ託送荷物も極力自制しようなほ今年は最後の常會だからお互ひに一年間を顧み改めるべき點は速やかに改めるやうにしよう

鮮內十月中手形 交換增加を示す

京城手形交換所調査＝十月中の鮮內交換高は枚數三十萬一千八百七十枚、金額五億五千三百三十二萬六千八百九十五円で前月に比し八千二百二十七枚、二千五百二十八萬八千六百六十八円前年同期に比し一萬八千五百四十三枚、一億一千八百二十三萬五千九百十三円のいづれも增加を示した

	枚數	金額（單位円）
京城	一五三、四〇三	三六四、六三〇、九八六
仁川	七、三五九	五一、六八〇、一二二
釜山	四四、七九九	三三一、〇四八、一二〇
平壤	三四、八〇二	四〇、五七七、八二三
元山	九、一七三	八、三三〇、六六二
大邱	一七、七九三	一六、三三九、七〇七
木浦	七、二〇〇	七八、八〇四、一三六
群山	六、三〇七	五〇、八九四、九九四
鎭南浦	六、一四〇	四六、八一八、〇五七
淸津	一一、六九九	一五四、四九九、七三二
咸興	五、九〇七	一三、九〇四、三〇〇
合計	三〇一、八七〇	五五三、三二六、八九五

北重南輕を提唱
高見三井支店長語る

三井物産京城支店長高見二郎氏は約二週間にわたつて南鮮各地を視察十日歸任したが左の如く語つた

釜山、三千浦、麗水、木浦、群山など南鮮各海港地を初め濟州島にも行つて來た、南鮮地方は不幸にして今年旱害に見舞はれたのであるが、これを克服するためあらゆる對策を樹立地元官民が一致協力してをられるのには感激した、北羊南棉といふが自分は朝鮮では北重南輕を提唱したい、これは決して北鮮を重んじて南鮮を輕んずるといふ意味ではなく北鮮の重工業に對して南鮮は動力、氣候などの關係からして輕工業の興隆に力を入れねばならぬといふことである港灣についても產業港あるひは輸送港としての各港の本質に適應した施策を確立すべきで例へば今後南方圈域との交易にしてもかかる輸送港としての特質を具備した南鮮の港を大いに活用すべきでありこれに關してはすでに地元の知事を初め民間の識者の間で大いに力を入れ研究されつつあることは洵に頼もしく思つた次第だ

商議の機構改革
朝商總會に附議研究

經濟の綜合總力發揮に伴ふ商工會議所機構改革問題は、十二日開かれた朝商定時總會に附議、賀田村朝商副會頭より過般の朝商常議員會で討議の結果、朝鮮側意見として

一、日商よりの內示案は昭和十五年十月十九日總督府に對する「經濟會議所設置建議案」と根本主旨を同じくするものにして賛意を表するも

二、內示案はその目的、事業に關し積極性を缺く點に遺憾あり

三、朝鮮は政治的に、地域的に特殊なる事情を有す、從來總督府は民間團體の代表として商工會議所を補助機關又は協力機關に重要視し

四、特に朝鮮商工會議所は鮮內卅會議所の綜合機關にして法人組織として特殊事情に基き總督府の助成をもつて設置せられたるものなり、從つて內示案による地方協議會組織につき慎重に研究致したし

と回答したる旨を報告、さらに本問題は來議會に提出することに決定、目下進行中であるのでいづれ政府方針の確定を俟つて改めて役員會更に總會を招集して正式決定することに申合せを行つた

金利引上說 組合 資金橫流を防止

【東京電話】インフレーション抑制策としての農產物代金の振替制度の成績は各方面より注目されてゐるが、最近この制度に關聯して組合金融當事者側より組合金利の引上要望が昂まりつゝあることは注目されてゐる、すなはち、組合系統機關に振込まれた資金が、比較的高金利の一般金融機關に橫流れの傾向が顯著となり、しかも國民貯蓄組合の普及は今後一層この傾向を助成する形勢にかんがみ、產業組合系統金融機關の金利の引上げによりこれを防止せんとするにあるとみられてゐる

日滿商事倍額增資

【新京十日發】日滿商事では重要生產資材補給の円滑化を期するため、今回資本金三千萬円を六千萬円に倍額增資することに決定、會社法の改正をまつて近く增資分三千萬円の第一回拂込徵收（十分の一）を行ふはず

鍊成と食糧增産
滿洲開拓農場を增設

【東京電話】日滿農村の一體化と滿洲開拓を目指し農林省では今春來牡丹江省東寧等五ケ所に報國農場を新設、開拓民の前進基地として食糧增產、農業報國聯盟などのほか各府縣から勤勞奉仕隊約一千名を選び各三千町步內外の耕作地に汗の奉仕を續けて來たが、何れも豫想以上の好成績を收めてゐるので明十八年度には同施設をさらに擴充、府縣單位農場を增設して開拓民鍊成と食糧の增產を期し、滿洲國開拓總局と交涉の結果、牡丹江省寧安ほか八ケ所に九農場を新設することに決定した、この報國農場は各二千町步內外のもので一般男女青壯年轉業者を一農場當り約百五十名づつ選拔、第一回の開拓部隊は明春四月に渡滿するはずである

朝鮮蠶絲協會 廿一日表彰式

朝鮮蠶絲協會では來る廿一日午後二時から京城府民館大講堂において朝鮮蠶絲業の發展に寄與した五百廿六名の表彰式を擧行するが、被表彰者の範圍は

一、滿十五年以上官公共團體又は實業團體の蠶業關係職員として勤勞し成績優秀なる者一五六名

二、滿十年以上同一製絲工場の職員又は同一蠶種製造業者の管理者として勤務し成績優秀なる者二二八名

三、滿七年以上同一製絲工場工男又は工女同一蠶種製造業者の從員として勤務し積成優秀な者一二一名

四、蠶絲業の改良發達に對し功績顯著なる者一一五名

五、蠶絲業の改良發達に對し有益なる研究考案を爲し功績顯著なる者六名

朝運浦項營業所 支店に昇格

朝運では南鮮地方における陸上小運送業者の使命重大化にかんがみ鮮北の浦項營業所を支店に昇格することになり來る卅日開催の定時總會に附議決定のうへ十二月一日から實施することになつた、なほ初代支店長には京城支店總務課長山口一太郎氏が就任する

本社寄託獻金 【十日迄扱】

國防獻金【陸軍】
二百圓 京城府新吉町四〇安達儀一郎
百圓 鍾路四丁目一九京城東大門金融組合內京城セメント協同組合員一同
五十圓 咸南新興郡東上公立國民學校五、六學年兒童一同
四圓九十九錢 京城府金湖町京城商業實踐學校
二十圓 芳山町四鍊田フジ
五圓六十二錢 京城人文中學院第一學年A組生徒一同

國防獻金【海軍】
二百圓 新吉町四安達儀一郎
百圓 鍾路四丁目一二京城東大門金融組合內京城セメント工業協同組合員一同
四圓四錢 京畿公立商業學校四ノ一瀧谷、國本
小計金 七百四圓六十五錢也
累計金 八十一萬八千三百十圓六十九錢也

皇軍慰問金
十二圓 京城師範學校演習科乙一年三組四十七名一同
累計金 二十一萬一千七十一圓九十八錢也

鮮內防空監視隊慰問金
累計金 一萬六千四百七十九圓二十四錢也

九軍神顯彰金
累計金 二千五百七十五圓七十八錢也

總計金 百四萬八千四百卅七圓六十九錢也

コインベルト
コインVベルト
コンベヤーベルト
株式會社 東海護謨工業 四日市
東京・大阪・名古屋・福岡・札幌・京城

夕刊後の市況（十二日）

	後場引値	高値	安値
朝新	一〇七、八	一〇八、〇	一〇七、八
大新	—	一〇六、〇	一〇八、〇
新東	一一八、二	一一八、二	一一六、八
新鐘	九九、六	九九、六	九八、九
高周波	五三、三	五三、三	五三、三
朝石	八〇、〇	一〇〇、〇	一〇〇、〇
小林	—	四四、七	四四、七
岩村	[illegible]	[illegible]	[illegible]
商船	[illegible]	[illegible]	[illegible]

隨想錄

大東亞戰爭は支那事變に始まり支那事變に終るもの、南方の大戰果に眩惑されて支那を忘れては大東亞共榮圈の確立は得て望むことは出來ない▲青木大東亞相が就任後の第一要務として重光大使と支那問題について眞摯なる討議をしてゐるのは問題の核心を衝けるものとしてその成果に多大の期待をもつ▲ところで支那問題の解決を何處に求めるかといへば勿論全面和平以外にはあり得ないが現在の段階において直ちにこれを希求し實現させようとしても先づ不可能に近い▲蔣介石は米英にすがつて抗日救國を叫んで居さへすれば兎も角或程度の勢力を確保してゐられる、勿論この場合支那民衆の苦惱とか大東亞十億の將來等は彼にとつてはなんらの價値もない▲かういふ相手であり而かも急激にこれを鑑滅することが出來ないとあれば國民政府の强化によりその政治力の滲透をまつて徐ろに民心を蔣から離反する以外には方法はない▲甚だ迂遠に似た方策であつても急がば廻れでやはり正攻法をもつて進むが最も捷徑である、そこで問題の焦點は如何にせば國民政府の政治力を强化し得るかに歸着する▲抽象的にいへば日本の全面的な協力支持といふことに盡きるが、その手段方法においては相當複雜になつてくる、要するに五ケ年間の大部分を體して實行した諸政策の嚴肅なる再檢討が必要だ▲私見を以つてすれば子供を育てるのと同じで驕に過ぎず餓に陷せず、而してその生育の程度に應じて適時適切に見守つてやることだ、その上忘れてならぬことは國民政府は中華民國といふ獨立國の中央政府であると云ふことだ。

棉作地帶を行く ①
黃海道の卷
供出率が全鮮の第一位
耕地面積の確保と指導に努力

戰時下、軍需資源として、また民需資源として、棉花の重要性は多言を要しまい、そして帝國圈內唯一の棉作地として、四十年の棉作の歷史を有する半島の使命と責務はまた實に大きい、特に大東亞戰爭の完遂による大東亞共榮圈の建設が我國に課せられて劃期的な新段階となるに及んで、半島の棉作基地的使命は愈よ重大となつた、卽ち大東亞共榮圈の需要する棉花は推定二千萬ピクルといはれる、これに對して共榮圈全域における生產は約六百萬ピクルと、漸くその需要の半分をみたすに過ぎない、勿論この數字の開きは支那大陸における戰火による棉田の荒廢、旱水害、ビルマ、蘭印、佛印方面における同樣の事情に原因するが、これら諸地域における棉作の新たなる獎勵助長や、荒されたるもの、棉田は勿論一朝一夕にして生產を急激に增加せしめることは不可能である、よし可能であるとしても、南方諸地域よりの我國への輸送は當分の間望み薄いのである、こゝに於いて半島の棉作が大きくクローズアツプされたのだ、さてその半島の棉作狀況はどうか、昭和八年に開始された第三次棉作獎勵十ケ年計畫（中間に於いて二回の改訂を見た）は本年度を以つて一應完了する、その成績は諸種の悪條件を克服して、概ね豫定に近い實績をあげてゐるが、なほ計畫目標（實棉四億九千萬斤）にはなほ相當の距離がある、この原因には種々あらう、卽ち天候の不順、食糧作物への畑作轉換、農民の增產意圖萎縮、棉花の自家消費、共販價格の比廉など、農民にとつての言分は勿論あるに違ひない、しかし、その緊急重要性はこれらの凡ての悪條件を克服しなければならぬまで逼迫してゐる、凡ては增產、增畝、たゞ增畝あるのみである、農民もその線に起上つた、各道第一線指導機關も指導、獎勵、督勵の鶴翼の陣を布いた……我社では本年度棉作の最後のゴールに直面して各棉作主要地に記者を派遣、親しく、棉作の實情、棉花の出廻り狀況並に供出督勵の布陣を觀察せしめた、以下は各特派員の現地報告である

共榮圈自給の棉花方策に呼應して西鮮棉の躍進が目覺ましい黃海道の例を安岳郡にとつて觀ても、昭和十三年の百九十萬斤に對して十七年の收穫高は一億三百九十萬斤の目標高を突破せんとしてをり、三四年前までは全鮮で尻から一、二番の不振道だつた黃海は昨十六年には早くも量からいつて全鮮第二位、供出率からいつて第一位の好記錄を出して西鮮棉花の名を擧げ北には棉が出來ないといふ〃南棉北羊〃の常識を泛然たらしめた、供出を觀察していま躍進の道內を廻ると〇〇〇〇萬斤供出を目標に道內はまつたく棉にうもれた感がある

この躍進する道の樣相を共同販賣高から觀ると、昭和十三年の共販量を一とすれば十四年は實に二倍の二に上昇し、十五年は二・二强、十六年は二、四一弱、十七年度目標高は實に三、五八倍の飛躍的數字を示してをり、これによつて見ても十四年度から本腰を入れた增產計畫が如何に確實進捗されたかが首肯けるだらう

耕作面積の確保と指導力强化を二大大綱として十五年度からは更に五町步以上の集團地を以つてする〃陸地棉耕作組合〃の設置を各面に行ひ指導の實際に乘り出した、組合集團地の中には四段步の共同耕作圃を設けて肥料なども優先配給を行ひ、こゝで播種、肥培管理などの技術指導と供出督勵などの集約的指導を行つた、組合は耕地面積の確保、優良種の普及、收穫の增加、肥料及び農具の共同購入などの自主性を持つがこゝで育成された者が更に指導者となつてこの共同耕作圃を取卷く廿町步、卅町步の集團地の指導に當るわけだ

道の具體的獎勵策としてはこの集團指導が中心をなしてゐる、然し廣汎な棉作適地を必要とするこの大集團方法は既に耕地的に飽和點に達し、今年から道は二町步、三町步の小集團を單位とする〃部落集團地區〃策を併行せしめて山間僻地の不振地帶に相當の效果を擧げてゐる

道は今後現在の集團地の維持に併せてますます〃この部落集團地區を增强する方針だが、畑作をやむなくされる黃海が肥料との關係から何時まで集團方法で進めるかここに今後の複雜な問題がある、既に連作の關係から棉花のボールが著しく小さくなり、某郡農會の指導者は來年度からは坪立本數を卅、卅五に增加して密植法で行くと語つてゐた、面積主義から集約主義への必要性が三四年にして既に現れた譯だが勞働力と耕地面積と民度との相關關係を如何に解決するかが黃海道棉花の將來性を左右するといへる（この項つゞく）

渡邊特派員記

＝黃海道安岳郡の共販所風景＝

文化
相寄る魂と魂 (2)
大東亞文學者大會の發言
芳村香道

滿洲國、中華民國、蒙疆の文學者達がわが日本の文學者達は、自分の文學を聖戰目的完遂のため、如何に役立たせるべきかにつき、熱烈なる意見を披瀝されましたがこの情熱の中に、すでに我等の魂と魂は相寄り、相融けて一體となつたのであります。この事實は、大東亞の新しき力となり　米英的なる思想を驅逐することが出來るばかりでなく、健全雄大なる大東亞文藝復興運動の貴き第一步が踏み出されたのであるといふことが出來ます。

お互の協力と理解と情熱の中に思想と文化は渾然と融合され、新しき推進力となり得るのであります。

從つて、文學を通じこの大東亞戰爭の目的完遂はより積極的になつて來るものと信じます。

滿洲國、中華民國、蒙疆の文學者と我等日本の文學者との間に結ばれたこの固き契りは、世紀的感激といはなければなりません。我等は今日のこの感激を永遠に記憶に殘すことにより、大東亞戰の目的完遂のための文學的協力を益々强力なものにすべきだと感じます

しかし、今日のこの感激と、八紘一宇の日本精神とを我等だけのものとせず、東亞十億の人に傳へるべきであります。これには滿洲國、中華民國、蒙疆等の作家各位の筆により、または南方作家たちの筆によつて、十億の民衆に眞の日本を理解させることによつて、大東亞の大衆をして、大東亞戰目的完遂に心からなる協力を惜まざらしめ得べきだと思ひます。

この方法として、先づ南方の作家たちを隨時に我國に招待して、日本の眞の姿と氣高い日本精神に觸れさせ、歸つてはそれぞれ文學を通じて、日本精神を廣く傳へるやうにして頂きたいのであります。

これによつて、大東亞十億の人人が、心からなる融合を圖ることが出來ましたら、大東亞戰の目的の一部も聚し得るといふことを信じます。

不連續線 實力

十の實力を八だけしか見せない人がある。八しかない實力を、十にまで見せかけようとする人がある。十の實力を十だけ、八の實力を八だけに見せる人がある。十の實力を、八だけにしか見て貰へない人がある。また、八しかない實力でありながら、十にまで買ひかぶられる人がある。その例は、僕等の周圍に甚だ多いが　結局、それ等の人の個體に就いて眺めると、それ等の人の性格から滲み出てゐるところが多いと見て差支へない。

新映畫評 『續南の風』 松竹大船作品

これは前篇でぶちまけた夢が現實となつて、六郎太（佐分利信）と重助（笠智衆）が企てた紅大敵の布教も正體が暴露し、重助が十數年間想つてゐたお玉（水戶光子）との戀も破れてしまふといふ話、あくどい喜劇的描寫が前篇での樂しいイメージを打ち壞してゐる點もあるが、吉村公三郎監督は天草の抒情をふんだんに香はし、的確な演技指導で淸新な劇效果を生んでゐる

お玉の想つてゐた人は重助にあらず六郎太であつたといふ告白の、むせぶやうな戀愛描寫は特に優れてゐる、また今度のロケとセツトの騷ぎはよく出來、冒頭の解說で前篇を見なくても判るのがみそである

〃鳥居强右衛門〃を 兒童向映畫に指定

松竹作品『鳥居强右衛門』が十日附で學務局選定の兒童生徒向映畫に指定された、選定の理由は戰國時代を背景にしたこの種映畫として取材の態度、强右衛門の忠節の至情がよく表現されて居り兒童生徒の訓育上有意義なるを認められたもの

文化だより

◇水曜會十一月例會 十四日午後六時半より京城北米倉町銀行集會所にて開く、兼題石蕗の花、小春、〆切八時半、會費卅錢

京日俳壇 高濱虛子選

新義州 金子風子
アリナレの月に戎克の供へもの
銀漢や江に沿ひたる大亭樹
興南 十川日朗子
艀船の纜太し草の花
堤防に來れば風あり蘆の花
天津 田元ほくし
月餅はまろく仲秋無月かな
遠ざかる月の戎克の支那囃子
京城 田原路青
秋蝶やさびれし濱の遊園地
光州 天野きよし
吹かれ來て縁にとまりし秋の蝶
晋州 宮崎梵川
米屋も我ともがらは戰へる
竹邊 猪石青塔
金剛山日當りながら時雨けり
京城 山下遊子
高原の馬柵にもたれて秋惜しむ

【冬季雜詠】十一月廿日締切▲官製ハガキに一人一枚一句づつ認め五句以內▲京城日報學藝部「京日俳壇」あて▲住所氏名明記のこと

〃不安なき投資〃
大營業斷せらるるも生産擴と遊離せる場合も散見、株價の波瀾一段と顯作す。國策への協力、投資資本の最高方針で國策株式への投資は常に絕對不安なし。
・國策株式投資讀物贈呈
大原證券 京城府明治町二丁目 電話本局5131番

理研眞空の
リーランプ。
理
理研眞空工業株式會社

スルフォンアミド劑の大量療法に！
靜脈用
ポンジール注射液
本劑は一回〇・六瓦ー一・〇瓦の大量を靜脈內に注入し得るが故に內服スルフォンアミド劑の企及し得ざる効果を期待せらる。
適應症 急・慢性尿路疾患、丹毒、敗血症、中耳炎、膀胱炎、腎盂炎、產褥熱、其他化膿性諸疾患に賞用せらる
包裝 一號（五％ 一〇cc） 五管入 一〇管入 三〇管入
二號（五％ 二〇cc） 五管入 一〇管入 三〇管入
東京市日本橋區本町二丁目
發賣元 萬有製藥株式會社
出張所 京城府永樂町二丁目四十四

★佳味芳香の粉末劑
たんせき・ぜんそく
若しコヂレたら 危險です
下に列記してある樣なタンセキ、ゼンソク症狀が手當不充分でこぢれると、氣管の有害炎症產物たる『痰』の內攻から肺炎や結核に移行する危險が尠くありませんが、龍角散は斯うした場合の徹底治療と惡症防止に威力ある鎭咳袪痰、氣管支炎の專門良藥として非常な信賴を得て居ます
◇たんにて常にゴホンゴホンと惱む人
◇ぜんそくにてゼイゼイ息ぎれする人
◇咳頻りに出て夜中オチオチ眠れぬ人
◇流行感冒インフルエンザの咳出る人
◇肺病にて常に力無き咳の出る人
◇たん黑痰を帶び時時血のまじる人
◇聲音の枯れ又は咽喉のいたむ人
◇老人又は病人の疲勞性より出る咳
◇百日咳又ははしかせきの小兒
藥價 四日分 三十錢 八日分 五十錢 十八日分 一圓 四十日分 二圓 六十五日分 三圓
全國各地藥店にあり
龍角散
本舗 株式會社 藤井得三郎商店 東京市神田區豐島町

主婦之友
★大東亞戰爭一周年號
比島戰記 尾崎士郎
比島の新戰場に立つて、壯絕なる決死戰鬪の日日に寄せる感激の從軍手記！
海軍潛水學校 岩田豐雄
特別攻擊隊の勇士を初め海の精鋭を出した潛水學校の感激の訪問記！
海軍魂を語る 平出大佐
世界無比の海軍魂はかく鍛へられた！戰果の蔭にこの猛訓練！必讀
勝ちぬく生活の建設
增收增產家計の實驗
子供の病氣の療法 築田多吉
『日本の母の歌』 國民愛唱名曲・樂譜贈呈
▲榮養料理とお八つの作方 ▲內職副業の增收實驗卅種 ▲赤ちゃんの躾け方の祕訣
冬のスーツと子供服
一つの型紙で幾通りにも作れる更生型
▲婦人子供オーバーの作方 ▲手袋と靴下の實物大型紙
十二月號近日到着 五十錢（送料三錢） 東京神田・振替一八〇 主婦之友社

商業登記公告
[illegible]

近づく徵兵制七十周年
"晴れの日"を前に歡喜
廿八日、全鮮擧る行事

輝く戰果のうちに迎へる大東亞戰爭一周年を二旬後に控へ長期戰に向つて一億國民いよ〳〵結束を固めつゝある秋恰も來る廿八日は徵兵制七十周年記念日に相當し全國民はこの日を記念して士氣を昂揚すると共に特に半島においては徵兵制實施を前にして徵兵制に對する理解と一般の協力を求め兵制發布の聖旨を體し國民皆兵の精神を徹底せしめるためこの日を中心として廿六日から卅日まで五日間に亘り左の如く多彩な行事を繰展げることゝなつた

記念行事は記念日たる廿八日全鮮一齊國旗を掲揚し京城ではこの日午前九時半から國民總力聯盟主催の下に朝鮮神宮で總督府、道、府、軍、聯盟、徵兵隊、海軍、學校その他各團體參加し徵兵制七十周年記念奉告祭並に朝鮮徵兵制完遂祈願祭を擧行し午後二時からは京城運動場で京城府内鄕軍、志願兵訓練所生徒、青訓、各學校、聯盟、一般府民が參加し盛大なる記念大會を開催夜は府民館で大講演會を開催するが、當日はこのほか午前十時から在城部隊に學生を參加せしめ壯烈なる市街戰を實施し、終了後市中行進を行つて一般府民の觀覽に供することゝなつてゐる、なほ學校、工場、會社等にあつては記念講演を行ひ、地方では聯盟が主體となつて中央の行事に即應する記念行事を實施することゝなつてゐる

在滿徵兵準備委員會生る

【新京十二日同盟】朝鮮人徵兵制度實施に即應しそれに積極的協力をなすため滿洲國政府内に設置された在滿半島人徵兵制度施行準備委員會の結成式ならびに第一回委員會は十二日午前十時國務院講堂において開催、武部總務部長官(代理)委員長ならびに幹事長よりそれ〴〵挨拶あり今後の運營方針につき協議を行つた、同委員會は總務長官の直接指導監督の下に滿洲國内における朝鮮人徵兵施行に必要な諸般の準備をなすとともに日本側關係機關との調整ならびに關係機關に對する意見の具申をなすことになつてゐる

交通史に輝く一頁
けふ、關門隧道開通式

【門司電話】關門トンネル開通式は東亞交通史上不滅の一ページを飾してけふ十三日から三日間に亘り多彩の行事を繰展げるが、先づ十三日午前十一時から小野門鐵局長以下關係者參列の下に新門司驛前で隧道修祓式が嚴肅裡に擧行されるのを皮切りに、十四日午前十時星野下關地方施設部長などトンネル戰士約百名參列して隧道關門トンネル下關側坑口に建設した殉職者碑の除幕式にはじまり、引續き慰靈祭を執行、隧道貫通半ばにして殉職したトンネル戰士卅一勇士に偉業達成を報告、次で同十一時より新下關驛高架下で竣工修祓式を擧げ、翌十五日は八田鐵相以下朝野の名士參列して新下關驛關釜待合室で晴れの開通式を擧行世紀の海底列車疾走を祝ふ多彩な行事の幕を閉ぢる

貨物取扱ひを開始

【下關電話】關門隧道開通をあと三日に控へた十二日 去る六日より行はれた電氣機關車の試運轉も終り、旅客列車開通を待つばかりとなつた、またこの日から下關新驛では貨物取扱ひを開始するなど晴れの日への感激歡喜は溢まつて行くが、同朝九時廿五分着特急『富士』で起工以來本隧道貫通まで指揮をとつた釘宮前下關工事事務所長が、早くも開通式參列車の一番乘りとして來關、隧道初視察をした

なほ工事本部下關地方施設部では十四日下關で擧行する殉職碑に祀る殉職者三十一名を發表したが、中に李碩奉外四名の半島生れの隧道戰士も混つてゐる

音感に競ふ少女達

劇しい爆音の中に機體の異状を發見し、微音の中から巨大なものを感受する鋭敏な聽覺こそ國家が少年に求める新兵器であるとしてさきごろから中、初等學校生徒、兒童に對して全國的に音感教育が實施されてゐるが、十日から京城府民館中講堂で開かれた朝鮮音樂協會主催、總督府、朝鮮軍司令部後援の第一回朝鮮音樂競演會では聲樂、提琴、洋琴の三部門のほかに音感も加へて嚴重な審査が行はれ十二日午後一時からその豫選通過者國民學校女子兒童五名、女學校生徒十三名の決勝競技が行はれた、關根晋氏ほか十名の審査員がピアノと机の前に居ならぶ中を前日に勝ち殘つた第二、京畿、龍谷各高女生、京城女子師範附屬、櫻ケ丘、昌慶、釜山第三各國民學校女子兒童十八名がそれ〴〵母校の名譽を擔つて『われこそ日本一の音感所有者』と臆する色もなくピアノの前に立ち、委員の叩く協和音に可憐な耳を傾けつつ少女とは思へぬほどの知的な表情で『オトハ』とか『ゲツエー』といつた獨特用語で解答、また五線紙の上に委員が奏でる各種音階を手ばやく譜書きして各委員を感嘆させた、午後三時半嚴重な審査ののち次のやうに入賞者が決定發表された【寫眞=音感競技中の銓衡試驗】

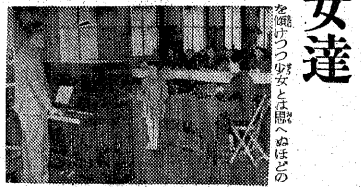

▲中等科 一位堀好子(第二高女)二位滿田美惠子(同)三位望月孃(同)次點池田友子(同)

▲初等科 一位鄭奇南(女子師範附屬)二位友田禮子(同)三位香椎票子(昌慶國民學校)次點松本連植(女師附屬)次點野中

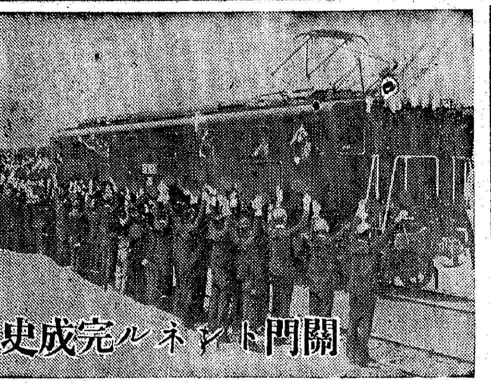

關門トンネル完成史

痴人の夢と物笑ひ
魔海に挑む六星霜【上】

急潮逆卷く大瀬戸の海底に"關門トンネル"掘鑿の鶴嘴を打ち込んでここに六年、科學日本の雄叫びを乘せて世紀の列車——本土・九州間直通列車がいよいよ十五日に海底を驀進する——大瀬戸の流れは今日も幾千幾萬年來の蒼さをたたへて昨日と變らないが六年有餘六千トンネル戰士が血と涙で打ち樹てた不滅の功績によつて今や本土——九州間の交通はここに一大變貌を遂げんとしてゐるのだ【カットの寫眞は關門トンネルに滑り込む處女列車】

總工費五千餘萬円、勞力三百萬人 大東亞戰爭を戰ひつゝ開鑿した關門トンネルを稱して『世紀のトンネル』となす、掘進する地盤は又世界的海の難所と云はれる關の海底である、而も即ち理由なしとし

など

明治廿九年博多商業會議所で開催された第五回全國商業會議所聯合會席上、當時十七銀行取締役であつた小河久四郎氏が海底トンネルを提唱した、當時は痴人の夢として世人の嘲笑をかつた、實現に本格的に乘出したのは明治四十四年時の鐵道院總裁後藤新平伯だつたがこの豪壯雄確なる卓見も徒らに後藤の大風呂敷と嘲笑された、門司驛が生れたのが明治廿四年であり下關驛又神戸—下關間開通によつて十年後の卅四年にやつと生れたに過ぎず且旅客もその頃は一列車僅かに六十人が關の山、乘客が驛で『小便するから待つてくれ』と云へばその發車を待つたし、關門連絡船もこの年初めて實現して船客一日二百餘名續いて誕生した關釜連絡船が船客なんと卅人と云ふ有樣だつた

卅九年運行を始めた東京—下關間直通列車が所要時間四十時間だつたのだ、それが關門トンネル開通によつて東京—鹿兒島間時刻は卅一時間廿五分で突つ走るといふのだ、後藤伯が關門トンネルを初めて提唱したこの四十四年には關門間貨車航送船が民間の手で艀平船で始められたばかりだつた、然し伯は世の毀譽褒貶には耳をかさずあくまで所信に邁進したのである東大教授廣井勇博士に橋梁案を、トンネル案を京大教授田邊朔郎博士にそれ〴〵調査設計を託した結果大正三年廣井博士は工費二千百四十萬円で早鞆海峽に橋梁案を、之に對して田邊博士は大瀬戸海峽に工費一千三百四十萬円を以て海底トンネルの掘鑿計畫案を樹て結局工費の安いトンネル案に軍配が上つた、田邊博士は米のハドソン河底トンネル視察によつて關門トンネル掘鑿の確信を深め歸朝してこれを進言し、遂にトンネル實現の機運は昂まり大正六年には玄洋社の杉山茂丸氏が寺内首相に關門トンネル掘鑿を申請するに至つた大正七年四十一議會で大正八年以降十ケ年計畫總額千八百萬円の豫算を得て愈よ實現寸前に達した、しかし世界大戰直後の恐慌インフレに續いて大正十二年突如として關東大震災が見舞ひ未曾有の劫火は遂にトンネル豫算を烏有に歸してしまつた

だが當時の下關渡列車の擁塞利用者は今日の四分一とはいへ五萬人に達し、貨物も輻湊の一途を辿り客觀的國家情勢は國防上政治上にトンネル實現必至と要求されてゐた、この要求に應へ大正十五年十二月の省議で調査のみは續行することに決定を見、越えて昭和三年下關市竹崎町に工務局關門派出所が設置された

井上前雄技師が初代所長として乘込み以後三年間に亘り現場測量、地質、潮流の三項目に亘り凡ゆる困難をおかして綿密なる調査を遂げた、この調査によつて海底の砂はどの方向にどう云ふ工合に流れるかと云ふことまで明かにされた、鹿兒島本線が全通したのもこの調査に着手した昭和三年であつた、關門派出所の調査の結果は工費も沈埋式二千萬円、シールド式三千萬円と概算され沈埋式が有利と結論されてゐた

この海峽に調査が進む裡東亞の情勢は日を逐うて急迫を告げ昭和六年滿洲事變勃發日豐、山陰、長崎の本土九州各線は七、八、九と僅か三年の間に續々開通を見、本土—九州聯絡輸送は一躍一段飛躍を遂げたが同時に客貨は激增するばかりで本土—九州連輸は遂に飽和點に達する危機を見るに至つたので時の陸相であつた荒木貞夫大將のお聲がかり、昭和十年七月關門トンネル技術委員會が設置され海底トンネルは滿洲事變の申し子として産聲をあげんとしたのである、昭和十一年六十九議會で十一年より四ケ年計畫工事總額千八百萬円の豫算を得て、同年九月十九日門司側の岸壁に田安鐵道次官以下朝野の名士五百餘名參列して盛大なる起工式を擧げ、工事の統師釘宮下關工事々務所長は猛然處女の鑿を打込み魔海に挑戰、技術日本の榮譽にかけて偉業達成を誓つたのであつた、この日關門両市は全戸國旗を掲揚し夜は提灯行列を繰出し、海峽に灯の影を寫して果もなく不夜城と化し、またトンネル掘鑿附近では一夜にして地價暴騰し、工事本部一帶は荒寥たる野原が一坪千円といふ天井知らずに跳ね上り、工事事務所では土地收容法を適用する等『歸るぞトンネル』の氣分は關門両地に横溢し關門トンネルは非常時日本の脚光を浴びてこゝに苦闘の第一歩を踏み出したのである、かくて豆潛水艇や漁業用地質調査も着々として海底地質調査に慎重を期しつゝ先づ列車を走らす本トンネルのパイロツトを承つて豆トンネルが掘鑿された、即ち先づ昭和十一年十一月一日門司側が、翌十二年一月七日には下關が何れも両岸相呼應して試掘豎坑掘鑿に着手されたが門司側に先づ難工が見舞つた恰も廿五米掘進した時だつた、豎坑の周圍が矢板擬ひであつたためはけ口を失つた湧水はへどろ(泥土)と共に坑底目指して突如ぶす〳〵と無氣味な音さへ立てゝ奔出し始めた、俄然魔海の本性を現はしたのだ、遂にへどろは坑内で掘鑿するトンネル戰士の膝を沒して行き流石のトンネル戰士達の顏色も蒼ざめたがこの自然の脅威の前に持場を離れるものは一人もゐなかつた、なほ刻一刻と湧水とへどろは增して止まる所を知らぬ、その時現場掘鑿主任の五十島松次郎技手は五十三歳の老戰士ながら『死ぬなら俺一人で澤山だ、よしみんな引上げろ』と號令し、只一人この魔の坑道に敢然と踏止まり 湧水の原因や破綻箇所を突き止めたのである、この沈着にして旺盛なる責任感こそはトンネル魂の權化であらう、門司側斜坑の一日平均掘進は僅かに 十糎だつたといふから如何に難航したか自ら判るであらう、下關側は順調に進捗したがよく豆トンネルに難工して難關に次ぐ難關に惱んだのである

逆子(櫻ケ丘國民校)

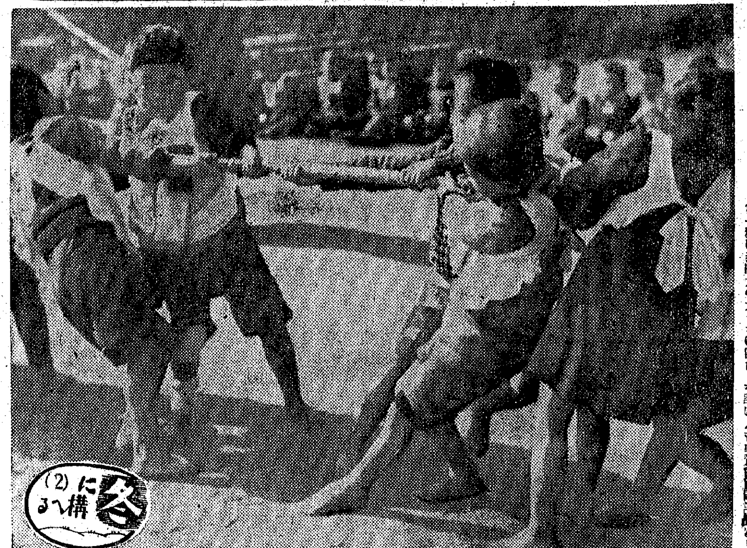

冬に構へる(2)

赤い血潮躍動する幼き魂

◇……日本のヨイコドモは寒さを訴へない、部屋着に近い身輕さで鞠のやうに北風を截つて疾驅する"冬に鍛へる"それは明るい鍛錬圖だ

◇……京城愛國幼稚園の午さがり、一本の綱に小さい魂を躍動させて千切れるばかりに引ふ、『赤かてエ』『白かてエ』聲援にあるく赤い血潮が漲つてキリツと結んだあどけない口元にまた無心の頭に太陽が溢れる、この野生運動は毎日行はれて次代を背負ふ少國民の體力と氣力はかうした處にも養はれてゐる

◇……一勝負毎にドツと歡聲を四邊の空に打ち擧げて寒風は敗退する、ヨイコドモに冬はない、北の護りの勇士に贈るこれは素晴しい"生ける花束"なのだ【寫眞=京城愛國幼稚園の綱引】

銃後の先達巣立つ

【東京電話】戰ふ銃後國民の先達たるべく、さる六日入所以來第一九萬一千餘坪の鍊成道場において早晨の禊に、また行修に、内修に明け暮れ眞摯な鍛錬の日々を送つてゐた府下小金井町國民鍊成所第一回短期修鍊生百十名の退所式は開設式の感激も新な十二日午後一時から同所内屋内訓練所で松岡所長以下全職員が列席嚴肅に執り行はれたが、松岡所長の烈々たる激勵の辭に決意を固くした一同は夕燒の思ひ出の學寮を後にそれぞれの職場に向つた

この短期修鍊生は全國各地から選拔された中等學校長、國民學校長ばかりである

よい子供たちへ
『少國民壁新聞』を配布

【東京電話】全國の良い子達へ素敵な贈物——お待ちかねの『少國民壁新聞』第一號が出來上つたがこの壁新聞は大政翼賛會宣傳部と少國民文化協會の苦心になるもので毎月二回、一日と十五日に發行來る十五日附創刊號『新穀感謝』は取敢ず東京はじめ横濱、大阪、名古屋、京都、神戸の六大都市の國民學校一千五百校へ美しい掲示板と一緒に洩れなく配布したがゆく〳〵は全國に行き亘らせる方針だ

第一號は新聞大の大きさに四色刷で『一粒だつて神様の御惠みなのだ、感謝しよう』『一粒だつて皇軍の御力なのだ、感謝しよう』『一粒だつて御百姓の血と汗なのだ、感謝しよう』と近づく新穀感謝の日に感謝の誠を捧ぐ少年少女が豐かな稔りを嬉しさうに眺めてゐる美しい畫が描かれ唱歌の說明が入つてゐる

この壁新聞を作るために少國民文化協會では『壁新聞編纂委員會』を設け八並事務局長はじめ少國民文化協會側から上村宣傳部長、翼賛會側から各部長が委員となつて作成し國民學校三年以上を對象に國民學校三年以下は學童の理解に努力させようとするもので、第二號以下は學童の生活向上を目指す敎育運動や家庭生活における勤勞精神の發揚などが繪入りで作られる

同委員會では配布先の國民學校とも連絡をとり學童の希望や注文を聞いて、これらをどし〳〵編輯にとり入れる方針である

胃腸 はぶ茶 東川茶舗

赤誠の患者用車
長老會總會から獻納

米英撃滅の烽火を揚げた朝鮮耶蘇教長老會總會では國民總力聯盟の一翼を擔つて半島信徒を打つて一丸とする愛國運動に挺身してゐるが、昨秋愛國機獻納運動を開始以來豫定額十五萬円を突破、本年一月陸海軍へ戰鬪機各一機及び高射砲七基を獻納したが、今回更に超過額二萬三千二百二十一円をもつて朝鮮軍々醫部患者用自動車三台を獻納、十二日午後二時から朝鮮神宮奉賛殿廣場で倉茂報道部長、皆川軍醫部長、府尹代理市木社會課長他軍官民來賓多數臨席、新森朝鮮耶蘇教長老會總會長以下全國教會牧師百餘名參列の上獻納式が擧行された

定刻國民儀禮についで新森總會長獻納の辭、倉茂報道部長の受納の辭及び謝辭あり來賓祝辭、新森總會長挨拶萬歳三唱をもつて閉式、平井大尉の說明で自動車總覽あり同三時半散會した【寫眞=同獻納式】

回覽狀

總力聯盟では、全鮮愛國班から"つはらぬ"民の聲"を聞くため三月から各聯盟單位で中央に對する希望および現在の各種制度に關する要望などを集めてゐましたが、この程聯盟本部、總督府から次のやうな親切な回答がありましたので回覽狀として、毎日この欄に掲載します

切符制は可及的避ける

民の聲 洗濯石鹸、麥粉などの生活必需品が殖ふやうに手に入りません、切符制を採用しては如何でせうか

當局の答 石鹸=配給統制は着々實施中ですが、特殊事情がありますので切符制は採用しません

麥粉=小賣業者に對する切符制は將來考慮する方針ですが、各需要者に對しては切符制は採用しません

一般に物資配給は出來るだけ切符制を避けるのが當局の方針です

懷し、戰友と對面
傷痍勇士、九段の便り

古くは日清、日露戰役、最近では滿洲事變、さらに支那事變に召されて赫々たる武勲を戰場に輝かせていまでは大東亞戰爭のもと、銃後にあつて強く生き、そして自力更生の奉公に挺身する傷痍軍人の第二回靖國神社參拜傷痍勇士は選ばれて大日本傷痍軍人會朝鮮本部の肝いりで去る十日京城を出發、戰友になつかしの對面を急いでゐるが、一行は十四日、靖國神社昇殿參拜を前に、上京車中の感激のことばを綴つてこれを十二日、總督府社會課内傷痍軍人會朝鮮本部宛に寄せてきた

同本部では切々胸を衝くこの勇士らの心情に痛く感謝してゐるが、一行は十二日畝傍御陵、橿原神宮に參拜、十三日午前六時卅分東京驛着、宮城遙拜のうへ午後は大日本傷痍軍人會長訪問十四日午前九時いよ〳〵靖國神社參拜、午後は新宿御苑拜觀の光榮に浴し、十五日明治神宮參拜、十六日李王家伺候、さらに午後座談會に出席、感激を現す行事日程を終り十七日東京で解散、それ〴〵なつかしい帝都を離れることゝなつた

なほ譽れに輝く一行の氏名は左の通り(敬稱略)

陸准尉、大崎政善(京城)陸伍長、加藤倉次郎(京城)陸軍曹、東屋三四郎(仁川)陸軍曹、小笠井甚吉(忠州)陸伍長、森本惣次郎(成歡)陸中尉、中嶋正義(全州)陸步、中野次郎吉(光州)陸軍曹、澤本武雄(光州)陸步一、文野政吉(鎭城)陸步一、藤井貞吉(釜山)陸砲上、横内只之助(統營)陸一兵、中村早苗(海州)陸軍曹、熊谷玄(平壤)陸少尉、小瀨里次(大同)陸步上、梅原春雄(碧山)陸工上兵、岡部清德(江□)陸伍、熊谷篤(咸興)陸步軍曹、野間口八次(陸步一、末富治吉(雄基)海西機兵伊藤豐次郎)陸伍、引率者、大日本傷痍軍人會朝鮮本部主事陸大尉松崎又五郎、指導員同慶南支部主事補林明

故北原白秋氏の餘榮

【東京電話】長き通りでは故詩人白秋北原隆吉氏が多年帝國藝術院會員として、わが文學界に盡せる功績を思召され左の如く敍勲の御沙汰あらせられた

北原隆吉

敍勲四等授瑞寶章(二日附)

遵法標語入選追加

遵法標語を國民總力聯盟で募集、これを關係者の手によつて審査してゐたが、先に發表の一等『遵法三百六十五日』の外に二等二つ、三等三つ、選外佳作九つをこのほど發表した

▲二等一席『天照す國にない苦闘の道』大阪不二田一三夫、同二席『守れみんなでみんなの掟』東京越智喜與子▲三等『國法の一つ一つが大御言』大阪安部吉太郎、同二席京城永井つゆ子

特急話題

☆……來る二十三日の新嘗祭當日全國津々浦々の農家にお酒が特配される、農家の尊い汗と血のお陰で今年の豐作が得られたのだと大政翼賛會主催の新穀感謝行事が新嘗祭を中心に繰展げられるが大藏省もお百姓さんの勞苦に報へるため全國農家に對し濁酒、合成酒または燒酎を一戸當り一升配給を決定、廿三日までには酒類販賣者の手に渡る運びとなつてゐる

☆……これに對し大政翼賛會ではこの度の趣旨の徹底をはかるため地方の實情に基いて適宜の措置方法を講ずるやうけふ通牒を發したが、いづれの方法によるも新嘗祭の儀式にまづ神前を神酒に供へた上各戸に頒布するやう特に強調してゐる【東京電話】

美味 ねつと せきには 咳源 お茶でのむと よくキキます (各地甲子會藥店に有) 定價 三〇・五〇・一〇〇 總代理店 大阪市道修町三丁目 株式會社 中西武商店 東京市 神戸市

神經科 城北病院 醫學博士 服部六郎 醫學博士 明柱完

第七期貸借對照表 (昭和十七年九月三十日現在)

科目	金額
資産之部(借方)	
未拂込資本金	[illegible]
土地及山林	[illegible]
建物	[illegible]
諸設備	[illegible]
機械及什器	[illegible]
商品	[illegible]
有價證券	[illegible]
擔保差入有價證券	[illegible]
差入保證金	[illegible]
賣掛金	[illegible]
苗圃	[illegible]
假拂金	[illegible]
運材設備	[illegible]
未經過保險料	[illegible]
木材	[illegible]
預金	[illegible]
銀行預金	[illegible]
合計	[illegible]
負債之部(貸方)	
資本金	[illegible]
法定積立金	[illegible]
別途積立金	[illegible]
借入金	[illegible]
社員身元保證金	[illegible]
未拂配當金	[illegible]
假受金	[illegible]
前期繰越金	[illegible]
當期純益金	[illegible]
合計	[illegible]

右之通リ
昭和十七年十一月 日
親和林業株式會社

黄金町入口 東日本生命 皮膚泌尿 性病科 醫學博士 渡邊晋 電本894

○『マーク』懸賞募集
藝術文化部門ニ携ル本會ヲ簡明ニ象徴シ『演劇』ノ如キ文字ヲ使用セザル圖案本位ノモノニシテ帽章ト襟章ニ併用シ得ルモノヲ求ム
締切 昭和十七年十一月末日
發表 昭和十七年十二月五日
賞金 壹百圓也
京城府貞洞町三四ノ四
朝鮮演劇文化協會

子宮坐藥

ご壯健ですか?
若い女性方も奥様も皆さん揃つて健康で銃後をガツチリ固めませう。毎月の生理が不順で、頭痛めまひがする、下腹引吊り痛む、帶下、冷え込みで惱む方、後圍、内臓疾等で結婚後多年子寶に惠まれぬ不幸な方々は是非!美神丸を御愛用下さい 美神丸は病理と藥理の研究を就げ新鮮明効果を誇る優秀な家庭治療藥ですから手輕に使用して而も速かに、一日五錢當りの安價な費用で、内服に快癒の目的を達せられます。
試藥送呈 新聞名を書いてハガキでお申込み下さい試藥並僃ヘ寶典一冊無代送呈
藥價 三週分 一圓十錢 五週分 一圓八十錢 十週分 三圓五十錢 各地藥店にて販賣
全快者が多い婦人科藥 美神丸
大阪市東區久寶寺町堺筋 宮内善進堂 振替大阪五七番

總會開催御通知
來る十一月十五日(日曜)午前十時より本校講堂に於て藤蔭會總會を開催致します。是非御出席下さい。
龍谷高等女學校 藤蔭會

武田産婦人科病院 新設 武田産婆學講習所 京城府長谷川町(朝鮮銀行横) 醫學博士 武田正房 電話本局②四五四五番

測機(含精密測量製圖器機)
創業明治四十年 測量器の元祖
朝鮮總代理店
シノサキ測量器機部
京城本町二丁目入口 電話本局②一八六番

軍用犬 他 愛犬 犬專門の店 合資會社 日本畜犬 東京日本橋區本石町 電話 二一〇

腸疾患に
醫學博士 山本順市閣下推奬
主効 赤痢・疫痢・腸カタル・急性下痢 慢性下痢・食傷(治療と豫防)
强力 殺菌 整腸 セダゾ ツノダ
東京 安田研究所

發育期の補强に
特に虚弱兒養護に
學童期にカルシウムが不足すると先づ齒や骨が脆くなり、腦神經の興奮性を高めて過敏質となし又勉學や運動に疲勞し易い胸廓不整、筋骨薄弱な所謂虚弱体質を形成し發育を著しく阻害する。ビオカルクは人体に最も必要な燐酸カルシウムを吸收率の高いコロイド状に製した合理的な榮養補强劑である
コロイド性正燐酸カルシウム劑 ビオカルク
コロイド製藥株式會社 大阪市東區道修町

求人公告
一、求人者 茂山鐵鑛開發株式會社
一、就業場 咸鏡北道茂山郡茂山邑
一、採用條件
(イ)就業職種
(ロ)資格
(ハ)待遇
一、銓衡方法
(イ)面接銓衡
(ロ)書類銓衡
(ハ)旅費 赴任後支給ス
咸鏡北道清津府 清津職業紹介所

斷食 先づ『健康』 心身 更生の家 早川斷食寮

わかさ 自宅無代新療法進呈

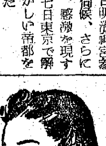

昇降窓分銅 紡績紡織用重錘 鑄鐵製品ノ回收 林組支店

パピリオ クレーム三種、ABとCあり。粉白粉十二色(新しい肌色四種) ほゝ紅十二色 口紅八色 東京麻布本村町伊東化學研究所

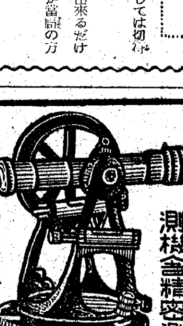

職業戰線に"闇"あり

人の取引にも遵法忘るな

勤勞遵法週間を顧みて『人の闇取引は止めませう』と戰時增産計畫に最も重要な地位を占むる勞務者についてもその雇入及び就職、賃金支拂、職業能力の登録制に關しては所轄府尹、郡守の認可を受けて後なすべきであると未だ完璧を期し得ぬ勞務關係法規に對する遵法精神について十二日古市京城府尹は次のやうに談話を發表した

古市府尹談

"闇取引"は物資に就てのみ行はれるものではない、朝鮮に於ても內地同樣勞務調整令賃金統制令、國民職業能力申告令等國家總動員法の規定に基く諸種の勞務關係の例規が施行されてをり

例へば 年齡十二年以上六十年未滿の男子の雇入及び就職に就ては其の勞務の肉體的精神的たるとを又は數の如何、事業の種別、或は事業を行はざるも勞務調整令の規定に基き認可を受け、一旦雇入れたる勞務者が十人を超えた場合は賃金統制令に定められた通りの賃金の

支拂を 爲すべきでこれも低物價政策の維持を圖らんとする政府の方針に協力すべき當然の結果である、又特殊の技術方面の職業に從事するものは一定時日の經過により國民職業能力申告令の規定によりその職業能力の性質と所在を

申告し 登録して置かねばならない、更に昨年からこれが擴張されその從事する業務の如何を問はず年齡十六歲以上四十歲未滿の男子は總て青壯年國民登録制により登録せらるゝ事となつたのである、これ等の法令の實施を見てより既に相當時日を經過した今日なほ臨檢官吏の報告によればこれ等の

法令に 對する違反があるのは誠に內地に對しても申譯ない次第がするのである、勞務の統制に就ては其の對者が感情を有する人間であり之を物資同樣の配給機構に依り統制することは不可能であるため、其の統制には種々の困難な問題が起るのであるがそれだけにまた事業主と從業者相互の遵法精神と時局認識に依ればこそ

萬全を 期する事も敢て不可能とすべき問題ではない、京城府では近日中に府內の一齊臨檢を計畫してゐる、又從來より之等法令の手續等に就き時に窓口を設け優秀職員を以て指導に當らせてゐるから御不明の點は關係課へ遠慮なく御照會が望ましい

子供の足で"京仁間"

今年で九回目の元町校

京仁間強行軍を實施してから既に九年目といふ古い傳統を誇る元町國民學校では本年度は三年生以上一千二百名の兒童を參加させて十三日午前六時半同校庭出發、"仁川試力行軍"を實施するがこれには特に同校飼育の傳書鳩四羽と軍隊から借りた軍鳩四羽を携行して當半に到着した時、これを放鳩し子供達の軍用傳書鳩知識を啓培させることになつた

時期もの『いわし』少々値上げ

時期ものゝいわし、こひ、めんたいの三種の値段が十二日から改正され少し値上となつた

いわしは取扱ひ數量の多い割に口錢の少い關係上出廻り不振をみせてゐたが今度卸の口錢五分を七分に小賣を三割五分から五割に引上げたため從來の小賣値百匁十五錢が廿一錢に引上げられ

またこひは今まで生きたこひも死んだこひも公定價が一本であつたため、市中に現はれることは殆ど死んだこひばかりであつたが藥用として珍重される生こひを出すため、二本建とし、生きたこひは十貫建七十円、死こひは卅一円となつた

なほめんたい卵は他の魚との均衡上少々値上げとなつた

學生機甲訓練始業式

機械化國防朝鮮本部主催第九回學生機甲訓練始業式は十二日午後五時から城大豫科學館で城大豫科ほか十三校學生六十名參集のもとに擧行した、國民儀禮の後、小磯總督の告辭(大野學務局長代讀)倉茂朝鮮軍報道部長告辭(厚地大佐代讀)があつて同朝鮮本部次長服部少將の訓示があり、若い學徒たちが機甲鐵鍛を聞く、續いて映畫『自動車はどうして動くか』を上映して同八時ごろ閉會した

躍如たり警防魂

兩團の檢閲式

東大門警防團 國土防衛の尖兵として敏捷的な活躍を續けてゐる銃後警防團員の士氣を鼓舞し、警防精神の啓培を圖るため東大門警防團の昭和十七年度檢閲式は十二日午後二時から城大運動場で原田警察部長を查閲官に迎へ道防護課長吉田中佐、京城府防護課長、野口消防署長臨席、稻田東大門署長、栗田同警防團長、稻葉同警防團主任の統制の下に展開された

式は國民儀禮に次いで原田查閲官の令旨奉讀ののち晴れの檢閲式に入つた、姿勢、服裝、事務訓練を點檢、引續き分列式が行はれ、行進喇叭が劉喨と響き渡るなかに一千餘名の警防戰士は步武堂々と隊伍を組んで行進し銃後警防團の士氣を昂揚したが原田查閲官から"大體に於て優良である、今後共一層訓練の迅速と正確性を希望する"との講評があり團長答辭、團歌合唱同四時ごろ盛況裡に終了した【寫眞=東大門警防團檢閲式】

龍山警防團 決戰下國土防衛の任を擔つて起つ龍山警防團の本年度檢閲式は十二日午前十時から龍山公立國民學校庭で檢閲官京畿道原田警察部長、野口消防署長、三輪防護課長、防護課吉田中佐、川島龍山署長、龍山警大村防護係主任臨席のもとに擧行、式は國民儀禮のゝち原田檢閲官の令旨奉讀あつて直ちに檢閲を實施

日頃の猛訓練に鍛へた團員一同は烈々の警防魂を發揮し、ポンプ消火作業、救護、ガス訓練など次々一絲紊れぬ警防動作を展開したのち、最後に元氣一ぱいな分列式を行ひ午後十二時半原田檢閲官から『昨年度の成績より今回の成績は格段の進步向上を見せたが今後共一致協力修養鍛磨に努められたい』と講評あり一同團歌合唱、萬歲三唱あつて閉式した

遺家族慰安の夕

來る十四日午後五時半から南大門三、四丁目、南米倉町會事務所樓上で同町會婦人會主催の『遺家族慰安の夕』を開催、國民學校兒童卅名出演の廿六種目の演藝に

觀衆飛びつく

初日の蔬菜品評會賣切れ

近づく戰時物資を目睹に控へて蔬菜改良增産の成果を競ふ高陽郡主催第四回蔬菜品評會および即賣會は自慢の作品を持寄つて午前九時半から和信七階に開催された

高陽郡、京畿道兩係技術員、農事試驗場職員、農業學校教諭等十餘名の審查員によつて嚴重な審查を行ひ【寫眞=蔬菜品評會】

午後一時から一般に公開したが、會場にはいづれも粒揃ひの品種が陳列されて待ち構へてゐた觀衆の目を驚かせた、なほ即賣も行はれたが忽ち陳列品切れとなり第一日は上乘の成績で幕を閉ぢた

またも溺死體

十日午後八時ごろ麻浦四〇〇先漢江沿岸に李丁姫(ぐ)の溺死體が漂着したが生活苦のための自殺らしい

神前結婚多い日は十數組

街の訪問

◇…ポカぐと陽ざしの暖かい四黨日和の十二日には朝鮮神宮で五組の神前結婚式が擧げられました、毎日四、五組から多い日には十四、五組も擧式されて神職も目を廻しますがこれも國策奉公とあつては目出度く奉仕です、修祓、祝詞、三獻の儀から新郎新婦の玉串奉奠で終りこの間嚴粛な四十分です、謝禮は卅円から五十円程度、本年に入つてすでに六百五十組があり年內には昨年度の七百組を遙かに突破しませうと社務所の話【寫眞=太神宮の神前結婚式】

街の鑛山戰士

奉戴日每持寄る回收部隊

"町の鑛脈を掘れ"と半島二千四百萬愛國班員は金屬類回收に大童となつてゐるとき、忠孝町會の愛國班員一同は大東亞戰勃發以來、毎月の大詔奉戴日に必ず金屬類を一人が一點づつ持ち寄せることを申合せこれまで多大な實績を擧げてきたが、去る八日の常會にも回收した金屬類をリヤカー數台に運び込み係員を感激せしめた

宮本新總代

新孔德町總代改選の結果、このほど新總代は宮本晃氏と決定したので十一日同町事務所も新孔德町五六ノ廿三番地に移轉し事務を始めることになつた

半島縮刷版

天引の"新領域"

水産物共販にも實施

【釜山】慶南道では本年度の貯蓄目標七千六百萬円必獲を目指して各機關をして總進軍態勢をとらしめ全力を傾注してゐるが從來農產物共販のみに實施した天引貯金を水産方面にも實施せしめ、水産物共販のときに天引貯金せしめることになつた、これによると年に二百萬円が蓄へられる

緬羊痲痺豫防に光

【光州】緬羊飼育の農家にとつて大敵、羊の腰痲痺病退治に苦心を重ねてゐた全南道農事試驗場では痲痺病の治療と豫防の對策に漸く研究の結果を得たので他道に魁けて田中技師と小松原技手の共同研究による"全南における緬羊痲痺の豫防對策の實施研究ならびにこれが實績について"を發表することゝなつた、本研究は朝鮮は勿論內地においても前人未踏の新研究であるだけに各方面から注目されてゐる

交す挨拶もご安全

【黑澤】これは變つた挨拶の仕方デス……平南黑鉛鑛業所では去る八日の大詔奉戴日から從來の坑夫同志に行はれた朝夕の挨拶『お早う』『今日は』などを廢し今後は何時逢つても『ご安全』といかにも産業戰士らしい挨拶をすることになつた

慶北の新穀感謝祭

【大邱】慶北道では來る廿三日朝九時を期して全道一齊に新穀感謝祭を執行し併せて農民慰安會諸行事を實施して增產に、災害克服に挺身する農民に感謝の意を表することになつた

東海岸の鰮景氣

【春川】一時沈默を守つてゐた東海岸の鰮漁は去る四日朝から大活況を呈した、四日朝咸南の永興郡沿海から長箭の沖合に至るまでの間に鰮大群が襲游するとの吉報に待機中であつた巾着網漁船は一齊同方面に向つて出動、當日咸南新浦二萬擔、鹿匠一萬、遮湖一千三百、元山三千五百、長箭七千三百といふ記錄的な豐漁を見、鰮群はこゝしばらくは廻游する模樣で引續き活躍中であるが東海岸一帶は今や鰮漁に賑ひ返つてゐる

現在までの水揚高は何と百四十二萬七千八百貫、これが賣上高六十一萬三千九百円で十一日に至り愈よ物凄くこの日一日の水揚げだけでもざつと十五萬貫の豐漁であつた

凄く獲れる明太漁

【興南】西湖津の明太漁は目をみはつて豐漁、今期操業以來十日

農家の庭に"金のなる木"

全南道が柿や梨の苗木配布

【光州】農家生活の醇化と副業增收に資するため全南道農政課では去る昭和十五年から紀元二千六百年記念事業の植樹計畫を樹立實施してゐるが、本年においてこれが計畫完成を目指して馬力をかけてゐる、即ち道內全農家一戶々々に對して柿、梨、栗の苗木を配布して植樹を行ふため、本年は最後の仕上げとしてこれら苗木十五萬本を獲得し、近く着荷次第各郡に送付、適當に農家に配布する方針で、これが完成の曉は道內にみのる果樹の美觀と副業增收に一段の效果がもたらされるものと期待されてゐる

傷兵の健康診斷

【淸州】軍人援護會忠北支部では傷痍軍人に對する醫療保護の徹底を期するため來る十七日から各郡に亘り健康診斷を行ふことゝなつた

漬物蔬菜心配なし

【鎭南浦】最近白菜の入荷狀態は餘り良好ならず漬物期を迎へた各家庭では些か憂慮してゐたが、府農業課の努力で、黃海道鳳山郡、黃州郡から多量の入荷が決定、去る十日から毎日一萬貫づつ續々搬入され、今月末まで四十餘萬貫の入荷を見る豫定で主婦の杞憂はこれで一掃される譯である

ラヂオ 13日

朝 七・〇〇『建設戰に挺身するもの』帆足計▲八・〇〇今日のお知らせ▲八・二〇同(鮮語)▲九・〇〇『調査に現れた家庭生活の無駄』慶田理一▲九・三〇漬物の簡單な漬け方(鮮語)趙慈鎬▲一〇・〇〇"カゼノオハナシ"瀬布コドモ會▲一一・〇〇五年生の時間 對話『東亞の子供』京城蓮松國民學校兒童

晝 〇・三〇室內樂(音盤)奏鳴曲第四番ニ長調ーヘンデル作曲ー▲〇・五〇初步國語講座▲一・〇〇朗讀『遺兒と共に』(一)ー福田勇一作ー▲二・〇〇高等科の時間"日獨伊愛國歌集"解說大竹政平▲二・三〇『海の凱歌』(鮮語)李俊淑▲四・〇〇敎師の時間『冬の衞生と鍛錬』醫博田中玄英▲四・三〇(城)國史譚『寶田松平信綱』(鮮語)宮本北岡峴國民學校長

夜 六・〇〇劇"秋の選擧"大阪靑少年劇場▲六・三〇室內樂"懷しの故鄉"ほか櫻井潔室內樂團(淸)『持場は戰場戰ひ拔かん』古川咸北知事(禮)『刀劍の話』酒見綏次▲七・三〇座談會『生產戰に打勝つ刻下の諸問題』(司會)穗積京城商議會頭(イロハ順)汲田總力聯盟事務局總長、林朝鮮農會長、信原殖產局事務官、上瀧殖產局長▲八・一〇歌謠風景『樂しき家庭』(鮮語)伊東潤、花村朱實ほか▲九・〇〇朗讀と管絃樂『高原組曲』(朗讀)岩田直二、吉川佳代子(管絃樂)大阪放送管絃樂團

永遠の女 (17)

牧洋作 岩本正二繪

晩春の一齣(二)

『モシ、モシ……』だけが國語で『わたし宋愛羅ですの』そこからは平壤の女特有の聲調に似た、ふくみのある方言だつた。甘つたるいが、抑揚は少々強くひゞくのである。それがきびぐくした歯切れのよさを感じさせた。結局、彼女の電話は、今日のお天氣のよいこと、こんなよい日には牡丹臺でもぶらつきたいのだが、一人ではつまらないこと、そして

『どうかしらピアノのまた調子が狂つたのよ。今すぐ來て調律して頂けないか知ら』

といふのであつた。一昨日か調律したばかりなのに、をかしいなアと、李俊傑は思ふ。そして、みんなが働く時間に、散歩とか何とか贅沢いふものぢやない。そんな時間があつたら、ピアノの稽古をもつともつとすることだ。たとひ聲樂家でも器樂の基礎をしつかり固めて置くことは、聲樂を正確に發聲する上に非常に役立つものだ。

そして、『本職の方が忙しくなつたので、調律の方はもう止めにしようかと思ふんです。それに一昨日だつたか、あんなに正確に調律してやつたばかりなのに、どうもをかしいですね。誰かピアノいたづらでもしたんぢやありませんか』

と、少々なじつていつた。

『いゝえ、誰もいたづらなんかしやしませんのよ。お忙しい所へ濟みませんけれど、ちよつと來て頂けません』

愛羅は甘えるやうに言つた。

『ぢやあ、今度、暇ですから、すぐ參りませう』

『ありがたう、お待ちしてゐますわ。すぐね』

そして電話はきれた。

聲できいてゐた俊傑が、意味ありげに、にやにやしながら、

『女の聲ですが、例の愛羅孃ですか』

と、兄の顏をみつめるのだつた。

『うむ。ピアノの調律をしてくれつてんだ』

『一日置き位に調律ですかい。要するに兄さんの顏が見たいんでせうよ。ヘツヘ、ヘ……』

『冗談いふない。彼女がきいたら怒るぞ』

『まさか、兄さんの前では怒れないでせう』

『馬鹿』

俊傑はゲラゲラと笑ひながら、外にかけ出した。この兄弟の仲の良いのには、誰でも羨ましい位だつた。早く父を失ひ、母一人の手で貧しい生活の中に、育て上げた二人である。一人の弟を溺愛した。が、俊傑はどちらかと云ふと、我儘で放縱な方だつた。それが時々、兄をかなしませた。

俊傑は氣輕に、作業服のまゝ自轉車にとび乘ると、景福宮の大通りに出、下水口の跨線の下をくゞつて、新設里の電車道づたひに鐘路四丁目にある愛羅の家へと急いだ。

彼女の家は、恰度、平壤神社の東側に當る山腹に、松林などを背景に新築した大きな朝鮮式の建物だつた。この邊一帶は、瀟洒な事變後のすばらしい景氣を反映して、次々に新築された朝鮮人の住宅地區である。たまにどつしりした家構もあつたが、殆ど蒙古建築の影響をうけて、ひさしの曲線が大きく張つた獨特な朝鮮家屋だつた。そのひさしの曲り工合は、恰も大鳥の翼をおもはせ、家々のいらかは層をなして相かさなり連つて、山の中腹にまで達してゐた。

俊傑は自轉車を引張つて、坂道を上り、やがて愛羅の家の大門の前に立つた。門柱に備へてある呼鈴を押すと、中から足音が近付き大門が開いて、パツと花のやうな若い女性が現はれ、ちよつと頭を下げてから言つた。

『いらつしやいませ、さあ、どうぞ』

新刊紹介

◆朝鮮公論(十一月號)『國體本義の透徹』倉島至『半島燃料界にこの人あり』吉池四郎『感恩報謝の至情』座談會、其の他(五十錢、京城、本町、五ノ六朝鮮公論社)

呼吸器の防衛に 寒冒季の今、缺かさず八ツパで榮養を補ひ、皮膚や粘膜に強い防衞力を培ふこと

下痢がつづき困る方はトモサンを (一円五〇・三円七〇 藥店にあり)

校長 陸軍少將 沖貞男 中野高等無線電信學校 東京市中野區江古田 電話中野七〇五三・五九七三

靴を丈夫にする サンエッチ靴クリーム 京城 朝鮮靴料工業所

咳にパラコニン散

結核 病原を去り榮養を增進す 肺結核 肋膜炎 腺病質 神經衰弱 榮養不良 常習頭痛 疲れを知らぬ丈夫な體をつくりませう。結核の疑ひを持つ方々は一日も早く御試用下さい 一圓八十五錢 四圓三十錢 八圓 藥店にあり ビタミンDA大量配劑 活性ヨード劑 ヨード含量見布の一五〇〇倍 ネオスエ 東京神田區保町 アルス藥品部 振替東京七三一九 N197

衞生整髮 働くための整髮料! 特製ポマード メタマ 東京 井田榮京堂 P.88

お肌の護りは優しいクリームで…… アイデアル クリーム 五百番 バニシング 肌アレ・化粧下・ヒゲ剃後に 東京 高橋東洋堂

內科 好生醫院 漢江通十一 電④二〇四二九 金榮壽

丈夫で履きよい靴 短靴 十四圓四十錢 編上 十五圓六十錢 カタログ無代進呈 名古屋市中村區松原町三丁目 專門店 杉本幸重商店 振替名古屋四八〇四五番

前産 後に 產 ネオトン

丈夫な短靴 中古本皮製 高級品 一足金十四圓四十錢 カタログ進呈 名古屋市中村區若宮町三ノ一四 靴專門店 三洋商會 振替名古屋一四二九七番

公示催告 京城府元町一丁目九二番地 ……

オリソン發生器 SP電氣治療器 スパー治療器 諸病電氣治療 森川光療研究所 電本(2)八六八五番

笠衣 產婦人科 醫學博士 衣笠茂 旭町一丁目一八八 電本5912

性病科專門 洪雲杓醫院 (光)494

改築落成 御家族樣向閑靜ナル室完備セリ ハトヤ旅館

高橋齒科 京城府橋町一八三

古本 高價買入 金剛堂書店

文天醫院 東大門醫院

京日案內廣告

京日案內 案內料金(前金) 特別 一件一回稅込 一號型(三行)金參円參拾錢 二號型(五行)金五円五拾錢 三號型(十行)金拾壹円 求職一號型 金壹円六拾五錢 姓名在社料 每一回 壹円拾錢增シ 住名在社の御照會は午前九時より午後五時まで廣告部へ(御問合せの事)

一號型(三行) 家庭 家政婦人求む 寫眞

二號型(五行) 病院 賄付 住宅 電話 女事務員 求貸 社員 工場 店員 婦人 賣家 會社讓る 割烹仲居急募 賄婦入用 看護婦及見習 裁縫婦人入用 女中入用

三號型(十行) タイピスト採用 女子事務員 住友本社鑛業所 貸家を求む 日蓄工業會社 タイピスト採用 朝鮮米穀倉庫 男女事務員採用 夏川茶舖 女電話交換手募集 丁子屋京城支店 配達募集 日本經濟新聞 女事務員採用 江商株式會社

中央劇場 沖繩島物語 母の地圖 日本ニュース
若草劇 勝利の記錄 ソロモン海戰 ニュース 豪傑系圖
喜樂館 森の石松 解決 文化映畫 ソロモン大海戰 日本ニュース
明治座 鬪ふ農村 ソロモン大海戰 續南の風
朝日座 廣澤虎造一門會
宮文化映畫劇場 ウインの風景 漫畫夢の浦島 ホームグラフ 空中寫眞測量 日本ニュース
新富座 ニュース 少年工 大都會 羅生門
桃花劇場 ニュース 資源土 眞紅の戀 忠治活殺劍
浪花館 ニュース 文化映畫 姿なき復讐
大陸劇場 南太西洋 七つ擲る
京劇 鬪ふ農村 日本ニュース 南の風
城寶 ニュース 勝利の記錄 豪傑系圖
和信映畫館 大東亞戰爭ニュース 子供と工作 隣組のおばさん
東洋劇場 劇團星群公演 『ひまわり』
城南劇場 日本ニュース 馬部隊 母の地圖

京城日報 夕

獨伊兩軍 佛領コルシカ島に進駐
戰局の焦點愈よ地中海へ

【ローマ特電】（十一日發）イタリー政府發表、イタリー軍は十一日朝ドイツ軍と相呼應しフランス非占領地帶に進駐を開始した

【ローマ十一日同盟】イタリー軍は十一日コルシカ島に無事上陸した

【ベルリン十一日同盟】ビシー來電によれば獨軍機械化部隊は十一日午前二時リモージユにおいて境界線を通過、フランス非占領地帶に進駐したが、これと呼應し伊軍機甲部隊も午後一時ニースに進駐、さらに西方に進駐したと傳へられる、たゞし獨軍司令部は軍の進駐が豫定通り進捗してゐるといふ以外まだ發表を差控へてゐる

【ベルリン特電】（十一日發）ヒトラー總統はドイツ軍のフランス非占領地帶に進駐命令を發すると共にドイツ軍のフランス領コルシカ島への進駐を命じた

聯合軍後方を脅威

【チユリツヒ十一日同盟】休戰記念日に當り樞軸軍がフランス非占領地帶に進駐したことは歐洲外交界に異常の波紋を捲き起し消息筋も豫想外の進展に驚いてゐるが樞軸軍今回の進駐により戰局の中心は明確に地中海に移動するに至つた、佛領植民地に上陸した反樞軸軍は兵數、食糧ともに二三週間分を用意してゐるに過ぎないと傳へられるが、樞軸軍としては有力な潛水艦隊をアフリカ西北岸およびジブラルタル海峽の水域に急派、反樞軸軍の補給路を斷つ作戰に出てゐるが今回の進駐により空軍ならびに潛水艦隊の基地をフランス領地中海岸ならびにコルシカ島に進めたので反樞軸軍の後方はこゝに重大な脅威に曝されるに至つた、さらに獨伊兩國軍はブレンネル峠以外フランス經由の鐵道および海路により連絡出來ることゝなつて協同作戰の上から非常に有利な立場を確保したが同時にドイツ政府がクレルモン、フエラン、リヨン、サンチエンヌなどフランス非占領地帶内の鑛工業地を直接支配下に置く結果フランス勞働者のドイツ移動に關する難問題も一氣に解決されたわけだ、すでに樞軸空軍ならびに潛水艦隊の活躍で英國艦隊ならびに海上輸送船團は少なからぬ打撃をうけてゐるが、樞軸軍の空軍部隊兵員數百名がシチリアおよびサルヂニアから空輸されたと傳へられるから聯合軍は間もなく側背兩面から打撃をうけることゝならう

佛朝野、獨軍に協力

【ベルリン十一日同盟】獨軍の進駐に對しフランス政府主席ペタン元帥が申入れしたといふので反樞軸系の宣傳機關は鬼の首でも取つたやうに大袈裟に宣傳してゐるが事實は全く反對でペタン元帥は勿論フランス國民も平靜裡に樞軸軍の進駐に協力してゐる樣子だ、後報によれば占領地區駐屯軍司令官ルントシユテツト元帥は休戰協定委員アイゼンバーグ將軍ならびにパリ駐箚ドイツ大使館の公使および總領事を帶同して十一日ビシーの官邸にペタン元帥を訪問したところ、元帥は莞爾としてドイツ代表を迎へ握手を交し、まづルントシユテツト元帥はヒ總統の書翰を手交したところ、ペタン元帥は極めて靜かにフランス政府としては一應申入れせざるを得ぬ旨を聲明的に述べ、今回ヒ總統の配慮によりフランス政府がフランス全國に對する行政權を回復し自國國土に歸還出來ることになつたことを衷心から感謝し、同時に國内の軍ならびに警察當局に對しドイツ軍に抵抗せずあくまで秩序維持に努めるやう指令する意向を述べたといはれる、會談は極めて友好的な雰圍氣裡に終始し終つてドイツ代表はペタン元帥と固い握手を交して辭去したと傳へられる、樞軸軍の進駐に對しても各地のフランス人は食糧や煙草その他を自發的に提供し、又各地のフランス警察當局は軍隊とともに樞軸軍の通る道路の兩側を整理してあくまで協力的な態度を示してゐる樣子だ、樞軸部隊その他樞軸軍各部隊の進駐もフランス警察當局の全面的な協力で着々進捗し、進駐開始後僅か十二時間以内に樞軸軍はそれぞれ豫定の地點に配備を了したと傳へられる、ラバル首相は連日に亙る閣議の結果を齎してミユンヘンに趣きベルヒテスガーデンの山莊に於て獨伊兩國の外相を交へと總統と會見し十一日ビシー歸任とともにペタン元帥と水入らずで協議したくらゐだから今回樞軸軍の進駐については事前に了解が成立してゐたことは疑ひなく、ペタン元帥の申入れは要するに種々複雜な情勢を考慮した上での一應の形式に過ぎないと解される、尤もフランス政府が直ちにパリに歸還するかどうかは判らず消息筋では今すぐといふことはあるまいとの見通しで一致してゐるが、非占領地帶における獨佛兩國の軍事的關係が調整されゝば結局還都問題が眞劍に考慮されることとならう

獨軍に抵抗せず ペタン元帥指令す

【ベルリン十一日同盟】デーヌベー通信は十一日午後つぎの通り報道した

獨軍のフランス非占領地帶進駐に對しフランス政府主席ペタン元帥は休戰協定との關聯において申入れをなした、同時にフランス政府は國内の軍ならびに警察當局に對しドイツ軍に對しては何ら抵抗せず平靜に規律を保つやう指令した

佛、在留米英國民を一齊抑留

【ビシー十一日同盟】獨軍の佛非占領地帶進駐とともにビシー政府は政府命令をもつて非占領地區在留米英兩國民の一齊抑留を開始した

在佛米人を各地へ護送

【ビシー十一日同盟】ビシー駐箚アメリカ大使館員その他在留アメリカ人は十一日午後ビシー出發北方ボーへ向け護送された、但し代理大使書記官三名、陸海軍武官ならびに新聞記者四名はボルドに護送される豫定である、ビシー駐箚スイス公使は最近ジユネーブへ歸つたゝめ、米佛兩國の國交斷絕後はスイス政府がフランス國內におけるアメリカの利益代表となつたので自動車で急遽歸任する豫定である

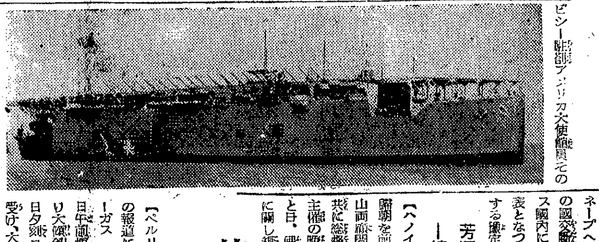

英空母アーガス 樞軸空軍の爆擊で沈沒

【ベルリン十一日同盟】前線からの報道によれば、英國航空母艦アーガス（一四、〇〇〇トン）は十日午前樞軸空軍の爆擊で損傷を蒙り大傾斜してゐたが、つゞいて同日夕獨ユンカース八八型の攻擊を受け、大型爆彈二個が命中、さらに他の一個は同艦の舷側に炸裂した、アーガスは見る〳〵裡に傾斜しはじめ附近にあつた反樞軸軍驅逐艦數隻は救助のため駈せ參じたが結局沈沒したと推定されるが戰鬪の場所は不明である【寫眞＝アーガス】

芳澤大使、ドクー總督と懇談

【ハノイ十一日同盟】芳澤大使は十一日夜木下、樋口兩顧問、吉田、小川兩總領事と共に總督官邸におけるドクー總督主催の晩餐會に出席、ドクー總督と日、佛印關係北部の時局に關し懇談した

王新駐日滿洲國大使信任狀を捧呈
日滿血緣的の紐帶 奉公の誠を致さん
王大使謹話

【東京電話】新駐日滿洲國駐日大使王允卿氏の信任狀捧呈式は十二日午前十時卅分宮中において行はれた、この日王大使は坊城式部官の誘引にて山縣參事官、柳武參事官以下館員を隨へ御差遣の車にて大使館を出發、二重橋正門より宮中に參入、天皇陛下には同卅分鳳凰間に出御あらせられ、谷外相侍立の上、王大使に謁見を賜ひ、王大使は恭しく信任狀を捧呈、陛下には優渥なる御言葉を賜つた、終つて同大使は恐懼感激宮中を退下したが、同十一時半より大使館において記者團と會見謹話を發表した、なほ午後二時から各宮家に對し御挨拶を行ひ、さらに東條首相および谷外相を正式訪問の豫定【寫眞＝大使館を出る王大使】

王大使謹話 本日宮中に參內、天皇陛下に拜謁仰付けられ謹みて信任狀を捧呈致しました、はじめて天顏に咫尺し御聖德の彌高きを瞻仰し且つ優渥なる勅語を賜はりまして洵に恐懼感激に堪へません

御稜威の下戰史に比類なき大戰果をもつて大東亞共榮圏の確立が着々とその緒につきつゝあるの秋、わが滿洲國においては第二建設に向つてさらに一段の躍進發展を期し擧國邁進しております、この重大なる時期に親邦日本に使致しました私は『親邦』の二字に拜する　皇帝陛下の深重なる御帝旨を奉戴して日滿兩國の不可分關係をさらに一家庭的、一家族的にまで深め血緣的紐帶をもつて結ぶことを使命として微力ながら誠心誠意努力し奉公の誠を致したいと念願致してをります、何卒先輩各位の御指導と大方の御協力とを賜はりたく切望に堪へません

佛兩巨頭協議

【ビシー十一日同盟】フランス首相ピエル・ラバル氏は十一日午後二時ビシーに歸着直ちに主席ペタン元帥を官邸に訪問、除人を避けて約三十分にわたり會談を遂げた

擧國一心戰力擴充へ邁進
政府、民間と重要懇談
全國各種產業首腦 二百餘名を招請 來る十五日首相官邸

【東京電話】米英擊滅大東亞戰完遂の核心をなす生產力擴充問題に關し政府は官民各機關を總動員しこれが必成に總力を傾注し今議會に對する提出法律案も生產條件の確立に集中しまた翼政會、翼贊會との三位一體性をいよ〳〵強化に一大生產國民運動を展開する一方來る十三、十四の兩日の臨時地方長官會議においても生產力增强問題が取上げられ政府施策の國民徹底を期してゐるが、さらに積極的に直接生產關係者に對し政府の決意を表明、これと懇談を行ふため十五日全國主要生產代表二百廿七名を首相官邸に招き、生產擴充の陣頭指揮に當る各種產業首腦と膝を突き合せて懇談を遂げ、現場側の實情施策に對する要望など忌憚なき意見の交換を行ひ、生產の隘路をなしてゐる諸條件を除去しもつて擧國一心生產に邁進する完璧の體制を確定するものとしてその成果は特に注視されてゐる

情報局發表（十一日正午）本月十五日日曜日午前十時より內閣總理大臣官舍に全國主要生產關係者代表を招き東條總理大臣および鈴木企畫院總裁より所見を開陳したのち主として生產狀況に關し懇談することになつた

各省關係官も出席する豫定である

出席者に招待狀【東京電話】政府は十五日午前十時首相官邸において開催する生產擴充懇談會出席者二百二十七名に對し十一日招待狀を發した

雜穀にも奬勵金交付
本府の英斷 增產飛躍せん

總督府ではさきに米穀の增產奬勵を圖る上から玄米一石に對し十六年產米から四円の奬勵金を交付してきたが、今回更に昭和十八米穀年度食糧需給の調整上萬全を期する措置として、昭和十七年產雜穀（麥を除く）にして統制の對象たるべきものゝ供出に對し一石に付左の奬勵金を交付し出荷の促進を圖ることゝなり、このほど各道知事宛通牒を發し奬勵金交付を實施することになつた、今回の奬勵金交付については本年の米穀收穫高の減收に伴ひ戰時食糧としての雜穀の確保を期する要があるので、總督府ではこれが出荷促進策として雜穀の價格引上げを考慮中であつたが既物價政策堅持の建前よりこれをな[illegible]際し、玄米同樣奬勵金の交付をみることゝなつたもので從來何等奬勵金の交付をみない雜穀にとつて劃期的恩典であり、米年度よりの雜穀增產意欲への期待が寄せられるに至つた、なほ奬勵金交付は國庫負擔とせず各道糧穀會社の平衡資金から支出するが、鮮內操作又は輸移出の目的をもつて朝鮮米穀會社に引渡すべきものに付ては引渡價格に奬勵金相當額を加算したる額をもつてし、奬勵金を市場會社において負擔させ移出大豆については引渡價格一石に付五円を加算したる額とし、これが加算額をもつて他の雜穀の奬勵金支出額をも補充する、又酒造用原料雜穀の奬勵金は業者の負擔とする

奬勵金交付額（單位円）
大豆二、五〇、粟二、五〇、玉蜀黍一、七六、蜀黍一、五〇、小豆一、五〇、蕎麥一、五〇、黍一、〇〇、稗一、〇〇、綠豆一、〇〇

結束の強化を確信
ヒ獨總統、佛ペタン元帥宛書翰

【ベルリン十一日同盟】ヒトラー總統のペタン元帥宛書翰要旨左の通り

今や米英兩軍は西阿ならびに北阿の佛領植民地を攻擊占領せんとしてゐるがフランスは長期に亘り抵抗する地位にない、しかし獨伊兩國は獨佛休戰協定の結果兩國に脅威となる樣な事態の生ずるのを斷じて許容し得ない、米英兩軍の作戰を見て獨伊兩國政府は南フランスが次の攻擊目標とされてゐることを知つたのである、かくて余は遺憾ながらイタリー政府と協議の下に地中海岸を占領する樞軸軍に命令を發せざるを得なかつた、しかし余は地中海の情勢が改善好轉しドイツに對する脅威が存在しなくなれば直ちに獨軍を非占領地帶から撤收する積りである、さらに余は貴下の政府が今後フランスの如何なる地點へでも移動する自由を有する旨を保證する、フランス政府は最早ビシーに止まらねばならぬ何等の理由もない、余は獨佛兩國間に新しい流血の惨事が起らぬことを熱望し寧ろ今次の措置によつて、歐洲諸國間の結束が強化されることを確信する、ドイツはフランスと協力してフランス國境を防衞し歐洲文明を保護する固い決意を有してゐる、されば余はフランス政府がこの瞬間に當り情勢の惡化を防止し獨佛兩國の利益のために進駐によつて摩擦を生ぜしめない樣あらゆる努力を拂ふことを希望する

決定的作戰へ
獨、萬全の用意を立證

【ベルリン十一日同盟】デーヌベー通信は佛領北阿戰局と獨軍のフランス非占領地帶進駐について次のやうに述べてゐる

聯合國は佛領北阿の侵略を企圖したが、樞軸國の指導者がこれに對して萬全の準備を行つてゐたことが今回の非占領地帶進駐によつて立證されたわけだ、現に決定的な作戰が着々進捗中で大規模な行動を開始する前には樞軸國の指導者は沈默を守るのを慣例とする、聯合軍の佛領侵入は充分可能性があつた、今回の進駐は樞軸軍の實力を立證し必要とあれば、直ちに大部隊と大量の武器彈藥を用意する餘裕のあることを明確に證明した

【ベルリン十一日同盟】獨軍は佛非占領地區進駐開始後十二時間で所定の地點に配備を完了したといはれる

獨伊兩國軍 綽々の餘裕
獨紙、進駐を大々的に報道

【ベルリン十一日同盟】ベルリンの各紙はドイツ軍のフランス非占領地進駐を大々的に報道してゐるが、就中ヒトラー總統のフランス國民に對するメッセージを大きく取扱つてゐる、ベルリーナ・アルゲマイネ・ツアイツング紙は聯合軍はフランス植民地を基地としてヨーロッパ大陸を攻擊出來ると思つたとしたら誤りも甚だしい、獨佛兩國間の休戰協定にはイギリス軍の攻擊に對するドイツ軍の防衞を明示してゐる、ドイツ軍の進駐はフランス領植民地の防衞を目的としてゐると述べまたベルリーナ・ナハトアウスガーベ紙は『今回のフランス非占領地進駐は獨伊兩國の實力を表明し瞬時にて必要な軍事的手段が取られたとは獨伊兩國軍の餘裕ぶりを實證してゐる』と述べてゐる

對支問題 急速處理
重光大使、廿日頃歸任

【東京電話】重光駐華大使は上京以來東條首相、青木大東亞相、谷外相をはじめ政府首腦と個別的に會見、支那問題處理につき現地側の意見を率直に傳へこれに對する中央の意嚮を確めつゝあつたが、さらに十一日午後外相官邸に青木大東亞相、谷外相を訪問、對支問題處理につき重要協議を遂げた、しかして右會談においては大東亞省設置にともなふ現地機關の運營方針についても相當突込んだ意見が開陳されたものと見られ、その根本方策についても三者の間には完全に意見一致を見た模樣である、これにより重光大使急遽上京の要務はほとんど果されたので、歸任の事務的折衝を終へたのち來る二十日頃歸任の途につくことになつたが、歸任後は今回の上京によつて得たる收穫を基礎とし大東亞省設置により擴大强化された駐支大使の權限を驅使して問題の急速處理へ積極的に邁進するものとして期待されてゐる

佛、英のデマ粉碎

【ビシー十一日同盟】米英兩國政府は特にフランス艦隊に目をつけロイテル通信社その他の宣傳機關を總動員してフランス艦隊が英國艦隊と合流するためツーロン軍港を立ち去つた旨頻りにデマを飛ばしてゐるが、アバス通信社は十一日夜フランス軍艦は一隻たりといへどもツーロン軍港を離れた事實はないと眞向から否定した

佛領北阿戰況 佛情報省發表

【ビシー十一日同盟】フランス情報省十一日發表
一、アルヂエリー東部では米軍の新しい上陸作戰は行はれてゐない
一、コンスタンチーヌ地區では戰鬪が行はれてゐる
一、アルヂエーリ地區ではその後情勢に變化なし
一、佛軍はアルヂエーリからマレーに通ずる道路上で米軍と交戰中である
一、オラン地區の佛軍は戰車に擁護された米軍の重壓をうけてゐるが、陣地を死守してゐる
一、カサブランカの佛軍は三日に亙る激戰の結果遂に十一日戰鬪行動を停止した、しかしてマルシエ提督は停戰を申し出た
一、リヨーテならびにサワイではとくに變化なし

本日出發に際しては御多用中御見送りを辱うし難有厚く御禮申上候、在鮮中は一方ならぬ御厚志御懇情を賜り奉深謝候、尚今後共宜敷しく御交誼の程御願申上度く乍失禮以紙上御禮旁々御挨拶申上候

昭和十七年十一月十二日　三田淳　幸子

消息

◇林米七氏（西松組社長）十八日午前七時四十分着入城
◇西松三好氏（西松組京城支店長）東上中十七日歸城
◇友原繁氏（西松組取締役）十六日北鮮より歸城

キユーバ大統領近く訪米か

【ブエノスアイレス十一日同盟】ワシントン來電＝ホワイトハウス當局は十一日キユーバ大統領バチスタはルーズベルトの招請によりアメリカを訪問することになつたと發表した

時の錄音

アリユーシヤンへの敵の反擊八十一回に及ぶと、小癪。
×
だが、見よ、我が儼たる北洋の護り。
×
酷寒の下、北洋第一線將兵の勞苦にたゞ感謝あるのみ。
×
アラスカ公路の完成などと敵の反擊企圖は所詮夢さ。
×
ルーズベルトよ、顏を洗つて出直すがよい。
×
獨軍、佛非占領地に進駐。當然の自衞行動だ。
×
賣られた喧嘩なら、買はずばなるまい。
×
勝つ爲めの節米、と小國民諸君。その意氣だ。

會頭に穗積氏就任
けふ朝鮮商議定時總會

朝鮮商工會議所の實現を目前にひかへた朝鮮商議定時總會は、松原會頭の勇退に伴ふ後任會頭選任、明十八年度豫算案、商工會議所機構改革その他重要案件を俎上にのせ、十二日午前十時から京城商議第一會議室において開會

總督府から上瀧殖產局長、山地商工課長以下關係官臨席、鮮內各地商議正副會頭および理事ら六十余名出席

先づ國民儀禮ののち、會頭代理今井平壤商議會頭が議長席に着き諸事務報告、議員を指名、次で上瀧殖產局長の告辭、田村朝商理事の事務經過報告があつて議事に入り議案第一號『役員選任に關する件』を附議、伊藤大邱商議會頭の動議により會頭選擧は從來の自由選擧を取止めて推薦制によることとし京城商議副會頭穗積眞六郎氏を滿場一致後任會頭に推薦、穗積新會頭より就任の挨拶があつてのち第二號議案『十八年度歲入出豫算に關する件』および第三號議案『十八年度賦課徵收方法に關する件』を一括上程、田村理事より提案理由の說明があつて質疑に入り、二、三の質問があつてのち讀會を省略して原案通り可決確定、次で第四號議案『朝鮮經濟統制協力連絡會十六年度特別會計收支決算』および第五號議案『十七年度同特別會計歲入出豫算』を議長指名で一瀉千里に可決確定、引續き第六號議案『商工會議所提案に關する件』即ち

▲第一號議案＝全鮮單位の配給組合結成に當りては本府竝に朝鮮商工會議所に於て之が指導斡旋をなすと共に地方廳及地方會議所に連絡協調せしむるの件（西鮮商議聯合會提出）

▲第二號議案＝豊富なる北鮮の電力を南鮮に送電せしめ以て南方の供給に關し南鮮一円の高度國防經濟を確立されんことを要望す（南鮮商議聯合會提出）

を上程、提案者より提案理由の說明があつて滿場一致採擇、正午一旦休憩、午後一時再開、午前中に引續き各商議提案の審議に入り

▲第三號議案＝時局の重大性に鑑み朝鮮縱貫大道路の開設方を當局に要望す（南鮮商議聯合會提出）

▲第四號議案＝行政簡素化の一として物資配給に關する主管の一元化要望の件（湖南商議聯合會提出）

▲第五號議案＝生產擴充工場の地方分散化要望の件（同上）

▲第六號議案＝中小商工業適正配置協議會を中央竝に各道に設置方建議の件（中鮮商議聯合會）

▲第七號議案＝最近の物價事情に鑑み物價對策に再檢討を加へられんことを要望す（北鮮商議聯合會提出）

▲第八號議案＝海港及主要驛に拔荷防止のため有力なる監視員の增設並に鐵道列車內に移動監視員を設置することを要望す（同上）

を一案毎に愼重審議して原案通り採擇、續いて『商工會議所機構改革に關する件』を上程、活潑な質疑應答を重ねたのち永年勤續職員の表彰式を擧行、かくて同四時總會を終了した

冀東津海地區綜合戰果

【北京十一日同盟】九月十五日以降十月卅一日に至る河北省冀東、津海兩地區における綜合戰果左の通り
一、冀東地區では交戰回數七回敵遺棄死體十三、捕虜ならびに投降者一千九百十五、鹵獲品小銃百三十その他武器、彈藥多數
一、津海地區では交戰回數十回、敵遺棄死體百七十九、捕虜三十二、鹵獲品小銃百七十三、野戰砲二十三その他多數

クロレインキ ワクナー

第二次募集 申込受付中（申込期限十一月十七日迄）
第一次募集と同樣に好評で應募超過の豫想でありますから至急御申込み下さい
川島屋證券の 投資信託
一口・五百円
說明書贈呈
京城府黄金町
川島屋證券株式會社京城支店

特許實用 蜂巣ポンプ
內務省防空研究所試驗合格
【定價三十四圓】
代理店募集 カタログ送呈

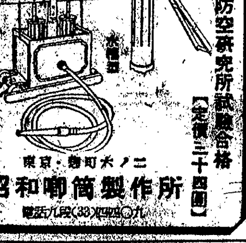

東京・麴町・大手町二ノ一
昭和喞筒製作所
電話九段(33)四四〇九

ベナタ
女性強壯！
新合成 强力ホルモン
內服で效果正確……
女性ホルモンの缺乏に基く……
更年期障碍、生理變調
…の治療に用ひて、內服で正確强力な卵胞ホルモン作用を發揮！ その效果の發現速さを賞讃される。
一錠…二千國際單位
エスナモン
株式會社 田邊五兵衞商店
三円・五円中

保健強壯
子供に最も適した榮養劑
理研の甘いビタミンAD
本劑を毎日一球續けてお與へになれば、弱いお子さんは丈夫になり、丈夫なお子さんはより一層元氣になつて病氣なぞなかなか寄せつけなくなります。ビタミンADは、お子さんの發育を活潑にし皮膚や呼吸器を丈夫にして病菌に對する抵抗力を强化する大切な榮養素です。
糖衣
理研ビタミン球
二月量 二圓五〇錢
販賣元 株式會社 玉置商店

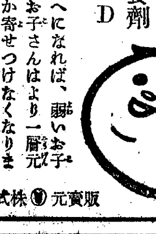

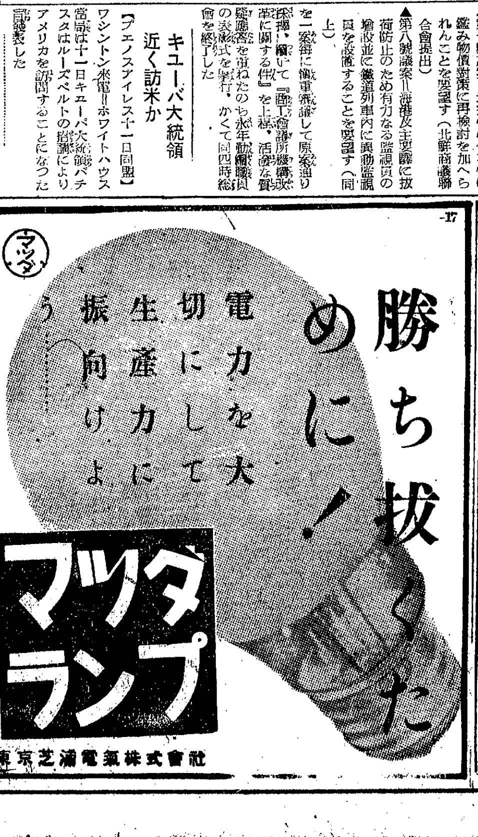

東京芝浦電氣株式會社

肺・肋膜患に
血を淨め、體芯を强める一球藥とは？
結核やロクマクは肺の病氣ではない、全身の疾病である。それは結核菌の毒素が血液に吸收されて全身を犯すからである。結核患者の血液が健康人の血液と非常にちがふ證據は、血液の沈降速度が非常に速いことでもよく判る。それに第一血の色からしてちがふ。
結核〃の治療が困難なのは、全身が一樣に病毒に犯されるからである。だから治療のみちも局部的では駄目だ。一日一球ネオドラミンを服みつゞけにのむと、藥が分解されて血中に排泄されるから、これなら全身的で病源から治療する方法である。のんで居るうちに尿の色とにほひが變り、それにつれて血色がよくなり、食慾が增進する。そして下痢、便秘を忘れるやうになれば身體は張り出し何處ともなく力のはりきるやうな感じを覺える。かうなればもう治療は間近である。
★藥價は八圓、十五圓（送料は何れも二十五錢、外地は五十錢）
『大山元帥誕生地』鹿兒島市加治屋町一二六
ドラミン製藥本舖 貴仙堂
電話二三六六・二五五番
振替鹿兒島八一二五番
說明書請求と御照會は直接本舖へ
★全國藥店にあり
淨血 殺菌
一日一球
ネオドラミン

洩れなく申告せよ
勝拔くための人口動態調査
十六日から廿一日まで京城府で施行

兵站基地半島の心臟として國都京城は軍事、政治、經濟、文化の各部門に亙つて逞しき機能の躍進を高鳴らせてゐるが本年七月十日現在を以て施行の臨時戸口調査では一百十三萬突破の異數の增加ぶりをみせ大東亞戰爭に勝拔くためには飽まで正確な人口動態調査が必要であり、府當局は企業の重要資料に供するため昭和十七年末人口調査が始められるが今回の調査は日常生活の本據を府内に有する當主者に限り職業及び家族數その他事項を調査するものである

申告票用紙は十六日から二十一日迄の間に愛國班長の手を經て交付される、正しい申告の爲には重複や脫漏の無きやう期間中に申告用紙の配布を受けられない者若くは申告票提出後十二月末迄の間に異動または重複脫漏を發見された際は直ちに愛國班長か人口調査員または府戶籍統計係に申出られるやう當局では希望してゐる

昇殿參拜を前に胸躍らす傷痍勇士
靖國參拜團一行から感激の來信

古くは日清、日露戰役、最近では滿洲事變、さらに支那事變に召されて赫々たる武勲を傷痍に輝かせていまでは大東亞戰爭のもと、銃後にあつて雄々しく生き、そして自力更生の奉公に挺身する傷痍軍人の第二回靖國神社參拜團廿勇士は選ばれて大日本傷痍軍人會朝鮮本部の肝いりで去る十日京城を出發、榮譽ある靖國の杜に安らかに眠るわが戰友になつかしの對面を急いでゐるが、一行は十四日、靖國神社昇殿參拜を前に、上京車中の感激と感謝のことばを綴つてこれを十二日、總督府社會課内傷痍軍人會朝鮮本部宛に寄せてきた

同本部では切々胸を衝くこの勇士らの心情に痛く感謝してゐるが、一行は十二日畝傍御陵、橿原神宮に參拜、十三日午前六時卅分東京驛着、宮城遙拜のうへ午後は大日本傷痍軍人會長訪問、十四日午前九時いよく靖國神社參拜、午後は新宿御苑拜觀の光榮に浴し、十五日明治神宮參拜、十六日李王家伺候、さらに午後懇談會に出席、感激を現す行事日程を終り十七日東京で解散、それぐなつかしい帝都を離れることゝなつた

なほ譽れに輝く一行の氏名は左の通り（敬稱略）

陸准尉、大崎政善（京城）陸伍長、加藤倉次郎（京城）陸軍曹、小東龜三四郎（上川）陸軍曹、小野井選吉（忠州）陸伍長、森本物次郎（成歡）陸中尉、中野正義（全州）陸步、中野次郎吉（光州）陸軍曹、澤本武雄（光州）陸步一、文野政吉（鎭城）陸步一、藤井貞吉（釜山）陸砲上、横内只之助（統營）陸一兵、中村早苗（海州）陸軍曹、飛谷玄（平壤）陸少尉、小島里秀（大同）陸步上、梅原春雄（盤山）陸工上兵、磯部清德（江陵）陸伍、朋海四藏兵伊藤孝次郎）陸伍、谷滋（咸興）陸步軍曹、野間口八次陸步、末富治吉（雄基）引率者、大日本傷痍軍人會朝鮮本部主事陸大尉松崎又五郎、指導員同會京畿道支部主事補林朗

早くも觀覽者殺到
『戰爭と家庭燃料展』開く

京城府民が一年に焚く薪は最低一千萬貫、これを山林に直すと三萬八十町歩が灰になる……といつた家庭消費の燃料を眼に掲示して薪に代る煉炭、石炭に代る無煙炭の使用を簡單な算術式に說明し生產運動の一助にと總力聯盟が主催し總督府後援の下に十二日から十八日まで京城丁子屋で『戰爭と家庭燃料展』がひらかれた

會場の周圍を取卷く壁いつぱいに無煙炭、煉炭の效用を說き、木炭を煉炭に代へれば戰車が二百臺、薪を煉炭に代へれば重爆機が五百臺、勝ち拔く大東亞戰には船の要らない燃料をして巧みに說明して自家製煉炭の製法まで圖入りで指導〝惡い朝鮮の多くはこれで十分温まります〟と場内には入選コンロや燃燒器がグロな姿を並べ、そのほか〝無煙炭は有煙炭どちらが得か〟といつた圖解掛圖や新型温突燃料浪費等が人氣を集め、なほ屋上では温突燃燒器の實演が行はれてゐる【寫眞＝戰爭と家庭燃料展會場】

結核患者が最高
朝鮮簡保加入者の死亡者調べ

愛國半島の戰力は頼もしく、保險契約高十億円突破の朝鮮簡保では十一日調査の結果加入者五百萬人のうち昨十六年度の死亡者は五萬五千人と判明、これに對し保險金七百九十萬円が支拂はれたわけ、これ等の死亡者中内地人は二千歳から三十歳までの結核患者が斷然多く、あたら壯年を斃されたる者全體の二割六分、半島人側の結核病は極めて少く全死亡者中の七分、これに對し消化器病が第一位を占め高齡者のこれに斃れる者全體の一割五分で次に内鮮人とも腦溢血が第二位を占め全體の一割、肺炎、癌、腎臟炎がこれについでゐる實情である

日赤朝鮮本部で救護看護婦募集

日本赤十字朝鮮本部では目下甲、乙兩種救護看護婦のほか臨時救護看護婦を募集中であるが從來、前線に活躍する看護婦は高女卒業後三ケ年の專門教育をうけた甲種または高小卒あるひは高女二年修業後二ケ年の教育をうけた乙種看護婦に限られてゐたが、更に今回一般看護婦の免狀を持つてゐる者の中で高小卒以上の學力を有し年齡十八歲以上卅歲まで、實地經驗一ケ年以上の中から銓衡臨時採用するとなつた

朝鮮みやげ 高麗人蔘 ハカチエ蔘品 本町入口 大和町

〝夢のやうですわ〟
明治神宮獻詠歌に晴の入選
光榮を語る禮子さん

明治神宮の大前に よろづよの聲と共に打ふりて つはもの送る日の丸の旗

の一首を獻詠して見事に八千七百餘首のうちから更に選ばれた學校生徒の入選者六名のうち半島からただ一人名譽ある入選の榮をかち得た京城女子師範附屬第二年生佐藤禮子さん（一三）＝白子古市町三五ノ八ノ三＝を母校へ訪へば可愛い制服姿で次のやうに喜びを語つた【寫眞＝佐藤禮子さん】

恰度十月はじめごろでしたと思ひます、母が明治神宮へ獻詠するんだと和歌を作つてゐるのでわたくしも獻題の『國旗』について一首作つて見ました、學校の先生にもお話しせずにお送りしたものが入選したとのお知らせを戴き全く夢のやうな氣がします、これからもつとく勉强して皇國女性としての資質を和歌で磨いてゆきたいと思ひます

なほ安藤校長は敎へ子の喜びをわがことのやうに語るのだつた

『佐藤さんは南大門國民學校から來たのですが、その當時からずつと優等生で本校に入つてからも百名の同級生の中ずつと一番で通す優秀兒童です、殊に國文の方に趣味が深く體操の方もうまくて體操研究班の〝徒手體操〟の選手として朝鮮神宮奉贊大會では何時も優勝をしてをり本校の教育方針である〝知德體一元〟を全く身をもつて實踐する模範生です、本校としてもこの上ない名譽なことです』

胃潰瘍 最近、胃潰瘍にビタミンB_1が盛んに用ひられる 本劑はB_1と共にB_2複合體や消化酵素等を含むから頗る良效を奏す（一日數錠） 胃腸・榮養・消化 錠劑 わかもと

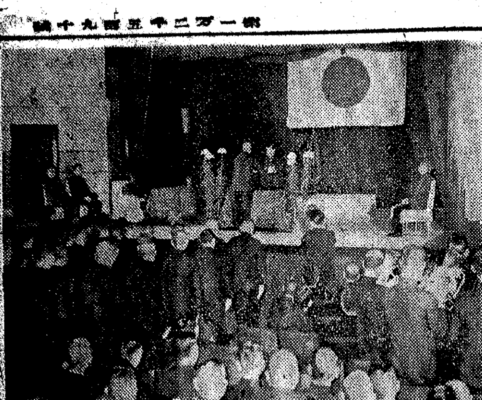

永年勤續者を表彰
けふ京仁鐵道全通記念日

京仁鐵道全通記念日の十二日鐵道局では小磯總督臨席の下に第十三回鐵道局永年勤續者表彰式を龍山鐵道局集會所で擧行した、午前十時鐵道局吹奏樂團の吹奏につれて式は開かれ、國民儀禮に次いで山田局長の式辭あり、卅五年勤續の拔擢機關技手宮子優作氏以下六十五名ならびに廿五年勤續の水原驛長金原翊坤氏以下二百六十四名に對し勤續の表彰狀を山田局長から授與したのち、小磯總督の告辭あり、表彰者總代宮子優作氏が答辭を述べ皇國臣民の誓詞齊唱、聖壽萬歳を奉唱あつて同十一時式を終つた【寫眞＝表彰式場】

ミヨシのワイシャツ

城大の文化講演會

城大文學會では大東亞戰下わが古典文化の精華を反省して日本精神昂揚に貢獻しようと、十一、二兩日に亘り午後六時から『日本文化の自覺』と題して法文學部教授陣を動員、經濟學部講堂で公開講演を行ふこととなり、第一日は盛況裡に開かれたが、第二夜は明晩で講師は次の通りである

第一日（十一日）開會の辭＝宮本和吉教授▲『山鹿素行の士道論』田花爲雄教授▲『一乘思想』佐藤泰舜教授

第二日（十二日）『日本文學に於ける道の精神』齋藤淸衛教授▲『織田信長論』松本重彦教授

野村の投資信託 第十次募集 豫約受付中 一口五百圓 （說明書贈呈） 野村證券 京城府黄金町二・電本五八三一

來城の滿華蒙文人代表
日程を變更

既報＝大東亞文學者大會出席者滿華蒙代表一行は歸國の途寄城するが、日程は次の通り一部變更された

▲十四日午後〝あかつき〟で京城着、朝鮮神宮參拜後、三時から城大で講演會を開催、六時から、明月館における交驩會に臨む▲十五日は午前中市內見學及び總督、軍司令官を訪問、挨拶をなし午後一時から朝鮮ホテルで朝鮮映畫を觀賞し、同日午後五時四十分發列車で一路歸國の途につく

鍛工、仕上工等を募集

朝鮮軍部隊では鍛工、仕上工、自動車工、電工などに三年以上經驗のある者を募集してゐるが、希望者は左記規定の手續を整へて來る十八日まで京城黄金町三ノ六四京城職業紹介所まで申込むやう

▲提出書類＝履歴書、戶籍謄本、寫眞、身分證明書▲銓衡日及び場所＝十一月廿日午前九時京城職業紹介所▲待遇＝軍屬とし食、被服等を官給の上月收四十円乃至六十円見當

お歴々がDKから放送
生擴戰線の諸問題を語る座談會

米英の尨大な生產力に對抗して、この大戰爭をあくまで勝ちぬかうと、全國的に展開されてゐる生產力增强運動に呼應しDKではこの月初めから田中政務總監をはじめ松本海軍武官、井原朝鮮軍參謀長等を順次マイクに迎へて生產增强へ戰ひの側面攻勢をとつて來たが、十三日午後七時半から半島における生產最高指導部のお歴々によつて『生產戰に打勝つ銃下の諸問題を語る座談會』を開催し全鮮に放送する

出席者は上瀧殖產局長、信原勅任事務官、林朝鮮農會長、波田野聯盟總長、渡邊京城商議會頭といつた例のない大物の組合せで、目下開發の焦點となつてゐる半島の地下資源をはじめ諸工業食糧關係など多方面に亘つて、たはるいろくの問題をそれぐの角度から檢討し增產への指標と國民の覺悟を促すことになつてゐる

けふの市況
株式 反動高 軟派踏退く

前場 過般來取引所機構改革を一大惡材料として軟派の賣崩しが可なり猛烈であつたが昨今の情勢では機構改革懸念も漸次薄らいで來たのでこれを目當に賣込んだ手筋は氣が持てなくなり環境高とゝもに踏退きが目立ち短期新東百十五円二十錢と四十錢安に寄付きあと五円十錢を安値に七円丁の高値まで戾し、新鐘八十八円十錢と五十錢安に寄付き、あと七円八十錢の安値があつたが、これまた九円台まで擧げてそれぐ前日より一円內外高を示した、その他は朝新二十七円八十錢から八円丁、高周波五十一円十錢から一円二十錢、小林七十三円台から四円台へ上伸場面活潑であつた

後場 （手堅）取引所株を中心に引續いて小口の踏物現はれて手堅い商狀を呈した

『實物』强調
小林鑛續進

重工業株には引續いて採算本位の納投資が行はれ、三菱重工、神戶製鋼、川崎重工、昭和飛行機など一円內外の續騰を示した、地株では小林鑛業が將來性を謳はれて引續いて買はれ、その他は朝鮮石油、朝鮮水力など前內一服であつた、その主なる出來値左の如し

小林七三、二—四—五—六—九—五▲帝工新三六、二—三▲ヂーゼル自工新七八、二▲鐘淵機一〇〇、五▲川南工業新六五、八—六、〇—二▲神戶製鋼新四九、六—八—五〇、五▲昭和飛行機六〇、五—八▲宇部窒素新四八、〇▲川崎重工新一〇三、三▲北支開發二五、〇

野村の投資信託
第十回受付開始

野村證券では來る十六日から第十四回投資信託受益證券の賣出しを開始するが、當證券はわが國における投資信託の設定者として榮譽を擔つてゐるだけに每回賣出し後二、三日で締切るといふ好成績を收めてゐる、今回は募集口數も少く去る十日から豫約申込の受付を行つてゐるが、またく前回に劣らぬ盛況ぶりでこの調子では賣出し第一日で既に締切りが豫想される、因に投資選擇銘柄は左の通りである

大東亞戰爭國債、燃料興業社債、東亞海運社債、滿洲興銀債券、三井物產、古河電工、大日本航空、神戶製鋼、日本鑛業、日本石油、北海道炭礦、淺野セメント、南滿鐵、大阪瓦斯、關東配電

株式（十二日）

朝取短期

銘柄	寄付	大引	高値	安値
朝新 前	[illegible]	[illegible]	[illegible]	[illegible]
朝新 後	[illegible]	[illegible]	[illegible]	[illegible]
大新 前	[illegible]	[illegible]	[illegible]	[illegible]
大新 後	[illegible]	[illegible]	[illegible]	[illegible]
東新 前	[illegible]	[illegible]	[illegible]	[illegible]
東新 後	[illegible]	[illegible]	[illegible]	[illegible]
鐘紡 前	[illegible]	[illegible]	[illegible]	[illegible]
鐘紡 後	[illegible]	[illegible]	[illegible]	[illegible]
同新 前	[illegible]	[illegible]	[illegible]	[illegible]
同新 後	[illegible]	[illegible]	[illegible]	[illegible]
商船 前	[illegible]	[illegible]	[illegible]	[illegible]
商船 後	[illegible]	[illegible]	[illegible]	[illegible]
滿業 前	[illegible]	[illegible]	[illegible]	[illegible]
滿業 後	[illegible]	[illegible]	[illegible]	[illegible]
小林 前	[illegible]	[illegible]	[illegible]	[illegible]
小林 後	[illegible]	[illegible]	[illegible]	[illegible]
岩村 前	[illegible]	[illegible]	[illegible]	[illegible]
岩村 後	[illegible]	[illegible]	[illegible]	[illegible]
高周波 前	[illegible]	[illegible]	[illegible]	[illegible]
高周波 後	[illegible]	[illegible]	[illegible]	[illegible]
三菱新 前	[illegible]	[illegible]	[illegible]	[illegible]
三菱新 後	[illegible]	[illegible]	[illegible]	[illegible]

大引 前場 後場 [illegible]

東株短期（第一部）

銘柄	寄付	大引	高値	安値
東新 前	[illegible]	[illegible]	[illegible]	[illegible]
東新 後	[illegible]	[illegible]	[illegible]	[illegible]
郵船 前	[illegible]	[illegible]	[illegible]	[illegible]
郵船 後	[illegible]	[illegible]	[illegible]	[illegible]
鐘紡 前	[illegible]	[illegible]	[illegible]	[illegible]
鐘紡 後	[illegible]	[illegible]	[illegible]	[illegible]
同新 前	[illegible]	[illegible]	[illegible]	[illegible]
同新 後	[illegible]	[illegible]	[illegible]	[illegible]
帝人 前	[illegible]	[illegible]	[illegible]	[illegible]
帝人 後	[illegible]	[illegible]	[illegible]	[illegible]
新大 前	[illegible]	[illegible]	[illegible]	[illegible]
新大 後	[illegible]	[illegible]	[illegible]	[illegible]
鋼管 前	[illegible]	[illegible]	[illegible]	[illegible]
鋼管 後	[illegible]	[illegible]	[illegible]	[illegible]
滿業 前	[illegible]	[illegible]	[illegible]	[illegible]
滿業 後	[illegible]	[illegible]	[illegible]	[illegible]
日糖 前	[illegible]	[illegible]	[illegible]	[illegible]
日糖 後	[illegible]	[illegible]	[illegible]	[illegible]
帝人 前	[illegible]	[illegible]	[illegible]	[illegible]
帝人 後	[illegible]	[illegible]	[illegible]	[illegible]

大引 前場 後場 [illegible]

朝取算定と日步

銘柄	算定	日步	代引
朝新	[illegible]	[illegible]	[illegible]
東新	[illegible]	[illegible]	[illegible]
大新	[illegible]	[illegible]	[illegible]
鐘新	[illegible]	[illegible]	[illegible]
同紡	[illegible]	[illegible]	[illegible]
高周波	[illegible]	[illegible]	[illegible]
短期	[illegible]	枚數累計 [illegible]	[illegible]

大株短期

銘柄	寄付	大引	高値	安値
大新 前	[illegible]	[illegible]	[illegible]	[illegible]
大新 後	[illegible]	[illegible]	[illegible]	[illegible]
鐘新 前	[illegible]	[illegible]	[illegible]	[illegible]
鐘新 後	[illegible]	[illegible]	[illegible]	[illegible]
鐘紡 前	[illegible]	[illegible]	[illegible]	[illegible]
鐘紡 後	[illegible]	[illegible]	[illegible]	[illegible]
東洋紡 前	[illegible]	[illegible]	[illegible]	[illegible]
東洋紡 後	[illegible]	[illegible]	[illegible]	[illegible]
日石 前	[illegible]	[illegible]	[illegible]	[illegible]
日石 後	[illegible]	[illegible]	[illegible]	[illegible]
日立 前	[illegible]	[illegible]	[illegible]	[illegible]
日立 後	[illegible]	[illegible]	[illegible]	[illegible]
東新 前	[illegible]	[illegible]	[illegible]	[illegible]
東新 後	[illegible]	[illegible]	[illegible]	[illegible]
帝人 前	[illegible]	[illegible]	[illegible]	[illegible]
新人 後	[illegible]	[illegible]	[illegible]	[illegible]
郵船 前	[illegible]	[illegible]	[illegible]	[illegible]
郵船 後	[illegible]	[illegible]	[illegible]	[illegible]
商船 前	[illegible]	[illegible]	[illegible]	[illegible]
商船 後	[illegible]	[illegible]	[illegible]	[illegible]
三重 前	[illegible]	[illegible]	[illegible]	[illegible]
三重 後	[illegible]	[illegible]	[illegible]	[illegible]
神戶 前	[illegible]	[illegible]	[illegible]	[illegible]
神戶 後	[illegible]	[illegible]	[illegible]	[illegible]
鋼	一節	二節	三節	引
郵船 前	[illegible]	[illegible]	[illegible]	[illegible]
新 後	[illegible]	[illegible]	[illegible]	[illegible]
日魯 前	[illegible]	[illegible]	[illegible]	[illegible]
日魯 後	[illegible]	[illegible]	[illegible]	[illegible]
水產 前	[illegible]	[illegible]	[illegible]	[illegible]
新 後	[illegible]	[illegible]	[illegible]	[illegible]
チッソ 前	[illegible]	[illegible]	[illegible]	[illegible]
チッソ 後	[illegible]	[illegible]	[illegible]	[illegible]

大引 前場 後場 [illegible]

大株短期（第二部）

銘柄	寄付	中	引
滿鐵 前	[illegible]	[illegible]	[illegible]
滿鐵 後	[illegible]	[illegible]	[illegible]
三重 前	[illegible]	[illegible]	[illegible]
三重 後	[illegible]	[illegible]	[illegible]
洋レ 前	[illegible]	[illegible]	[illegible]
新 後	[illegible]	[illegible]	[illegible]
小倉 前	[illegible]	[illegible]	[illegible]
小倉 後	[illegible]	[illegible]	[illegible]
日魯 前	[illegible]	[illegible]	[illegible]
日魯 後	[illegible]	[illegible]	[illegible]
水產 前	[illegible]	[illegible]	[illegible]
新 後	[illegible]	[illegible]	[illegible]
塩水 前	[illegible]	[illegible]	[illegible]
塩水 後	[illegible]	[illegible]	[illegible]
日鑛 前	[illegible]	[illegible]	[illegible]
日鑛 後	[illegible]	[illegible]	[illegible]
滿業 前	[illegible]	[illegible]	[illegible]
滿業 後	[illegible]	[illegible]	[illegible]

大引 前場 後場 [illegible]

東株長期

銘柄	前	後
高周波	[illegible]	[illegible]

東株短期喰合

銘柄	賣買	取組高
東新	[illegible]	[illegible]
鐘新	[illegible]	[illegible]

大株短期喰合

銘柄	賣買	取組高
東新	[illegible]	[illegible]
鐘新	[illegible]	[illegible]

△横濱生糸 前場當限 一節 [illegible] 二節 [illegible] 先限 [illegible] 後場當限 [illegible] 先限 [illegible]

鮮銀發行高（十一日）[illegible]

圍碁

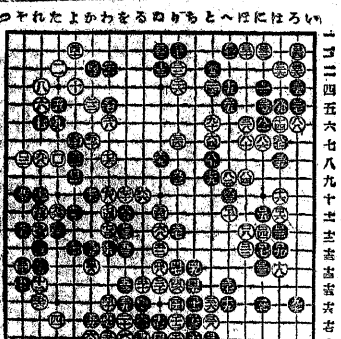

いろはにほへとちりぬるをわかよたれそつ

第十四回（持時間各十時間）

六段 高川格 先番 五段 坂田榮男

○□十へ十一 ●□十一ち十五 ○□十二り十七 ●□十三ち十七 ○□十四り十六 ●□十五ち十六 ○□十六ち十五 ●□十七と十六 ○□十八り十九 ●□十九ぬ十九 ○□二十ぬ十四 ●□二十一と十六 ○□二十二ほ十四 ●□二十三に十四 ○□二十四を十一 ●□二十五れ十四 ○□二十六は三 ●□二十七ろ五 ○□二十八ほ六 ●□二十九に五 ○□三十ほ二 ●□三十一へ二 ○□三十二に二 ●□三十三と三 ○□三十四る十一 ●□三十五る四 ○□三十六ろ三 ●□三十七ろ五 ○□三十八か十四 ●□三十九か十二 ○□四十よ二 ●□四十一よ八 ○□四十二よ七 ●□四十三か三

◇白四十三手完 ◇黑中押勝

瀬越憲作八段（評解）

◇上邊を黑に□四三と打たれるに及んで高川君は約三十分ばかり考へてゐたが、遂に打たずに石を投じた。盤面黑は七十目位、白は六十位しかないから、コミを差引いても到底挽回の餘地なしと見たのである。◇これで坂田君は愈々決勝戰に臨むこととなつた。

後三國志
卷の四出 (4) 吉川英治（作） 矢野橋村（繪）

蜀山遠し（四）

關平と趙累の二騎が、關羽の先に立つて、まづ北城門近の吳兵を蹴ちらし、主從三百騎、ひたすら山へ向つて逃つた。

麥城の北に連なる峨々たる峰の背さへ越えれば、道は蜀に通じ、身は吳の包圍の外に立つ。

『そこまでの辛抱だ』

『そこまでは敵の伏兵に出合つても目にくれるな。たゞ退ひ散らせ』

合言葉のやうに言ひ交しながら關羽を守り囲んだ同勢は、やがて初更の眞つ暗な山の細道へ登りかけた。

——が暫くは、出で合ふ敵もなく、草木を搖がす伏兵の氣配もなかつた。

一山を越えて、また次の一山を迎へた。その間は四方の峯が繞を描いて、まるで漆盤のやうな谿の窪地を抱いてゐる。渺々として白きは水、峨々として高きは巖、關羽や關平の騎は幾たびも石ころや草に躓き

するうち、前面の峯から一點の火が見えた。左の山からも一點。右の峰からも、更に後の方からも火光はこゝに集つて、やがて天を焦すばかりの火となつた。

『吳兵だ』

『伏兵だぞ』

すでに矢風は驟雨のごとく鎧袖をかすめてゐた。かねての覺悟、關羽は偃月刀を馬上に持ち直して

『關平、道をひらけ』

と云つた。

『父上、がうお進みなさい』

と先に立つて、關平はむらがる伏勢の中へ斬つて入つた。續いて關羽も馳をすゝめかけると、

『羽將軍、待ち給へ』

と、吳の大將朱然が橫あいから呼びかけた。

關羽は、ちらと振向いたが、戰ふを好まず、そのまま駈出した。朱然は追ひ駈けて、

『曾つて羽將軍が、敵にうしろを見せた例は聞かないのに、これは如何召されたか』

と、執拗に擲りつけた。

『おのう、それ迄に、わが刃を首に欲するか』

關羽は馬を回らして、一颯、大青龍刀をうしろへ流つた。朱然は面を伏せ、怒力を凝らして、猛然と、ふりかぶる大青龍刀の下に首を晒んだ。十合とも太刀打せず逃げ奔つた。追ひ捲して林の小道へ迫りかけた時、それを待つてゐた吳兵が、同時に四方の巨木から亂離として鈎の付いた投繩や分銅が降つた。關羽の騎はまた何物かに脚を搦まれて嘶いた。天命こゝに終れるか、同時に關羽は鞍から落ちた。そこを潘璋の部下の馬忠といふものが、熊手を伸べ、刺叉を懸けて、遂に關羽を搦め伏せ、むらがり寄つて高手小手に縛めてしまつた。

『元天つ。何ぞ喚の武魂を知らうや』

と、關羽は罵り寄るや否、關平へ云つた。長驅に風を興へて吳將潘璋はやがて馬をすゝめてよく盛をぬいで天命を吳に託され末期の蓋識をなし給ふぞ。いさぎよく……

『羽將軍々々。すでに御の節も行つた。いつまで如何に?…』

何處?趙累を、關平は心がみだれた。子は父の他の味方は

どこかで關平の聲がする

『父上つ、父上つ……』

又わあつと、友軍へこたへ友軍を呼び、又わあつと、友軍へこたへた。

毒素吸出し療法
珍らしい古藥の公開！

◇痔疾や惡性の瘻症の病に惱む人々に福音をもたらすすばらしい古藥『天授治淋散』が公開さる この藥は自宅で瘻疾に服藥するだけで淋疾の病源である淋菌を吸出し尿道からツバに混入して排泄される實に驚くべき效能があり然もその効果が確で副作用がないのが特徴である

淋疾にてあらゆる療法に効なく困る方も是非試されよ。詳しい說明書は左記へ申込次第無料にて送呈されます

金澤市東廓場 田村天授堂

新刊紹介

▲新時代（十月號）『國體本義の透徹』朝鮮總督府情報課『志願兵訓練所訪問記』『時局解說』其他（五十錢、京城・鍾路二ノ八六新時代社）

女婿五一儀去る十日午後四時急逝仕候間茲に生前辱知諸賢の御懇情に深謝致すと共に御通知申上候
追而葬儀は十三日午後一時自宅に於て佛式に依り告別式相營可申候間此段併せて御通知申上候
昭和十七年十一月十二日 京城府黄金町三丁目
父 正田增藏 親戚總代 松本嘉太郎 三加藤久五郎 友人總代 齋藤武喬之男 東洋機械株式會社 岡田鐵工業所 京城營業所

御會葬御禮
昭和十七年十一月十二日
京城府内資町七五 嗣子 前田英一 妻 前田愛子 親戚總代 安田松之助 安來善一 友人總代 朴來廣植 和田新平 加藤常美

月やく とかくこうりお困りの方や御心配の人に 先づサワリなく安全にお試しか御手下さいミツに加ず 愛知縣豐橋市公會堂前 中尾本家

陶器 在庫 全鮮 随一 設備 株式會社 三公商會陶器卸部 京城府元町二丁目 電話龍山三六八番

ニキビが取れて色白くなる 色黑、ニキビやニキビ跡の悩みの方は愛知縣豐橋市西八町二九二、日本國藥研究所へニキビ說明書係まで御申込になれば詳しい說明書を無料でヒミツに送つてくれます。

精力强進劑として卓拔なる效果を發揮する！ クニトヨ 蔘茸 社會式株藥製堂壽慈

日本航空機工業株！ 合推奬 第一五五號 十月十一日 再增資に進まんとする 當社の擴張發展計畫は着々順調に進められてゐる。到底一千萬圓以下の小資本では賄ひ切れぬ。去る七月增資した新株は大口に案外早急に拂込完了したが今度は大巾に再增資が現實されん、新株二十五圓拂込六十圓見當八分配當 絕好の投資株 說明書贈呈 二田原株式店現物部

らい病 ヒドノコール 內服藥・注射藥 ...

國語普及敎本 講習會用 短期速修 明文の口頭試問 國語讀本 國民學校 敎員試驗準備書 學生の手紙 鮮文內書翰文 京城府鍾路二ノ八九 明文堂

推奬株式 ◉日本石油新株 久しく閑散にありし同株が當社の如く漸く騰頭し來らんとす。石油業界の帝油吸收有利と近く株式増資を傳ふるものあり蓋し重點産中出後れ株の尤なるものならん 詳細說明書贈呈 東亞證券現物部 京城府黄金町二丁目 本局 電話代表 五一六三一

株 清算當物 朝鮮取引所一般取引員 フ 古野取引店 株式 資料呈 京城府黄金町二 電話本局 代表二八八一・四一〇

高 株式會社 朝鮮取引所一般取引員 有價證券賣買 高橋國基商店 京城府黄金町二丁目一九九 電話本局(2)三一〇・四九六

のんで血となり肉となる 精蔘

固形 タンゴ ドーラン 働くには、一にも二にも健康美！ 健康美整容は粉の散らない固形タンゴが便利です 美パフ付・七色あり 一圓 八五 五九錢

ナゴン 素から染めるなら 色白くするホルモン配合の美白クリーム 風鳥メール 帝大化學實驗室で研究完成した、製法專賣特許、粉末一品式の衛生無毒品！ 心臟腎臟視力を冒さず流產死產を起さず、染めたと人に氣付かれぬ自然の黑髮が得られます 株式會社 宇野達之助商會 大阪市東區久寶寺町三

爆讚上映中 續 南の風 吉村公三郎 松竹映畫文藝大作 貴女の夢が。貴女の喜びがまざくと銀幕に躍動する 熱讚に續く渴望に應へる胸搏つ青春の歡喜と哀愁！ 佐分利信 高峰三枝子 水戶光子 笠智衆 葛城文子 河村黎吉 日守新一 ソロモン大海戰（日ニュース） 明治座 京城劇場

お乳の出をよくする ビタレバー 美味錠劑 二円 五円五〇 大木合名會社

十三日ヨリ 十五日マデ ハアヴェイ フリッチの名コンビから皆樣へ再び贈る愉しい輕喜劇 擲つ七 朝鮮映畫配給社提供 ポウル・マアティン監督 クルト・ゲッツ台詞擔當 ウーファ超特作 航空界の權威 西佛蘭西が全能力をかけて製作世界最初の映畫史始つて以來の空の最初のジャングル！ 南太平洋 大陸劇場